



COMUNE DI CAPRI LEONE

(CITTÀ METROPOLITANA DI MESSINA)

PROPOSTA DI CONSIGLIO COMUNALE

OGGETTO REVISIONE BIENNALE DELLA PIANTA ORGANICA DELLE FARMACIE DEL COMUNE DI CAPRI LEONE BIENNIO. ANNO 2021/2022.

Richiamati:

- il R.D. 27.07.1934, n. 1265 "Testo Unico delle Leggi Sanitarie";
- il R.D. 30.9.1938, n. 1706 "Approvazione del regolamento per il servizio farmaceutico";
- la L. 08.03.1968, n. 221 "Provvidenze a favore dei farmacisti rurali";
- la L. 02.04.1968, n. 475 "Norme concernenti il servizio farmaceutico";
- il D.P.R. 21.08.1971, n. 1275 "Regolamento per l'esecuzione della L. 475/1968, recante norme concernenti il servizio farmaceutico";
- la L. 08.11.1991, n. 362 "Norme di riordino del settore farmaceutico";
- il D.L. 04.07.2006 n. 223, convertito con L. 04.08.2006, n. 248 c.d. "Decreto Bersani";
- il D.L. 24.01.2012, convertito con L. 24.03.2012, n. 27 c.d. "Decreto Cresci Italia" e successive mm.ii
- l'art. 44 "farmacie piccoli centri" della L.R. 11 agosto 2017, n. 16;
- Richiamato, in particolare, l'art. 2 della L. n. 475 del 02.04.1968 e successive mm.ii. a mente del quale:

1. Ogni Comune deve avere un numero di farmacie in rapporto a quanto disposto dall'articolo I. Al fine di assicurare una maggiore accessibilità al servizio farmaceutico, il Comune, sentiti l'Azienda Sanitaria e l'Ordine Provinciale dei Farmacisti competente per territorio, identifica le zone nelle quali collocare le nuove farmacie, al fine di assicurare un'equa distribuzione sul territorio, tenendo altresì conto dell'esigenza di garantire l'accessibilità del servizio farmaceutico anche a quei cittadini residenti in aree scarsamente abitate;

2. Il numero di farmacie spettanti a ciascun comune è sottoposto a revisione entro il mese di dicembre di ogni anno pari, in base alle rilevazioni della popolazione residente nel comune, pubblicate dall'Istituto nazionale di statistica;

Richiamato, inoltre, l'art. 1 della legge n. 475/1968 così come modificata dalla legge 27/2012 che ridefinisce il quorum minimo demografico, per l'apertura di una farmacia in 3.300 abitanti e stabilisce che la popolazione eccedente, rispetto al parametro indicato, consente l'apertura di una ulteriore farmacia, qualora sia superiore al 50 per cento del parametro stesso;

Richiamato, altresì, l'art. 4 "Procedimento di revisione della Pianta organica" della L.R. 2/2016 che stabilisce che entro il mese di febbraio di ciascun anno pari, su impulso della Regione, ogni Comune avvia il procedimento di revisione della propria pianta organica che deve concludersi entro il mese di dicembre dello stesso anno pari con l'adozione della pianta organica definitiva;

Considerato inoltre che la revisione della Pianta organica delle farmacie si attua applicando i criteri demografico, topografico, urbanistico e del decentramento, come definiti dalla disciplina statale;

Verificato che la popolazione residente nel Comune di Capri Leone alla data del 31.12.2021 è di 4366 abitanti e che l'attuale Pianta Organica delle Farmacie costa di n° 1 sedi farmaceutiche;

Dato atto che non si riscontrano sostanziali mutamenti nel numero e nella ubicazione della popolazione residente, e pertanto il Comune ritiene di **confermare la previgente Pianta Organica**, per il biennio 2021/2022, che prevede nell'ambito della pianta organica una farmacia;

Dato atto che con comunicazione Prot. n.6409 del 21/05/2021 è stato chiesto, all'Ordine dei Farmacisti della Provincia di MESSINA e all'Azienda Sanitaria Provinciale di Messina, il parere in merito al progetto di revisione della pianta organica;

Acquisiti agli atti con Prot. n.6536 del 25/05/2021 il parere dell'Ordine dei Farmacisti e agli atti con Prot. 8833 del 15.07.2021 il parere dell'Azienda Sanitaria Provinciale di Messina;

Si trasmette l'atto di approvazione della revisione biennale della pianta organica delle Farmacie del Comune di Capri Leone per l'anno 2021/2022 composta di n. 01 sede farmaceutica, descritta nell'allegato A, nonché nella relativa rappresentazione cartografica (allegato B), parti integrali e sostanziali del suddetto provvedimento;

IL PROPONENTE

Il Sindaco

(Filippo Borrello)



Filippo Borrello

COMUNE DI CAPRI LEONE
(Città Metropolitana di Messina)

PARERI

Ai sensi dell'articolo 49 del D. Lgs. 18/08/2000, n. 267 sulla proposta di deliberazione ante riportata, presentata dal: **Responsabile dell'Area Amministrativa Istituzionale e vigilanza Urbana** su **PROPOSTA** del Sindaco

Per quanto riguarda la **regolarità tecnica** si esprime parere "**FAVOREVOLE**".

Capri Leone li, 09/12/2024



Il Responsabile dell'Area Amministrativa
Istituzionale e Vigilanza Urbana
(Dott. Simone Vessia)

UFFICIO DI RAGIONERIA

Ai sensi dell'articolo 49 del D. Lgs. 18/08/2000, n. 267, per quanto concerne la **regolarità contabile** si esprime parere: "**FAVOREVOLE**".

Visto di regolarità contabile attestante la copertura finanziaria (art. 151, comma 4, del D. Lgs. 18/08/2000, n. 267) al capitolo:

Capri Leone li, 09/12/2024

Il Responsabile di Ragioneria e del Servizio
Finanziario





COMUNE DI CAPRI LEONE
(PROVINCIA DI MESSINA)

ALLEGATO A)

PIANTA ORGANICA

LA PIANTA ORGANICA DELLE FARMACIE DEL COMUNE DI CAPRI LEONE

**con popolazione di nr. 4366 abitanti
e con nr. 1 (UNA) sede farmaceutica
è stabilita come segue:**

**SEDE FARMACEUTICA NR. 1 –
STATO:**

X aperta PRIVATA

**Ubicata nella FRAZIONE di CAPRI LEONE
VIA PROVINCIALE Numero civico 132
Denominata Farmacia MOLLICA LORELLA
Della quale è titolare: DOTT.SSA MOLLICA LORELLA**

3

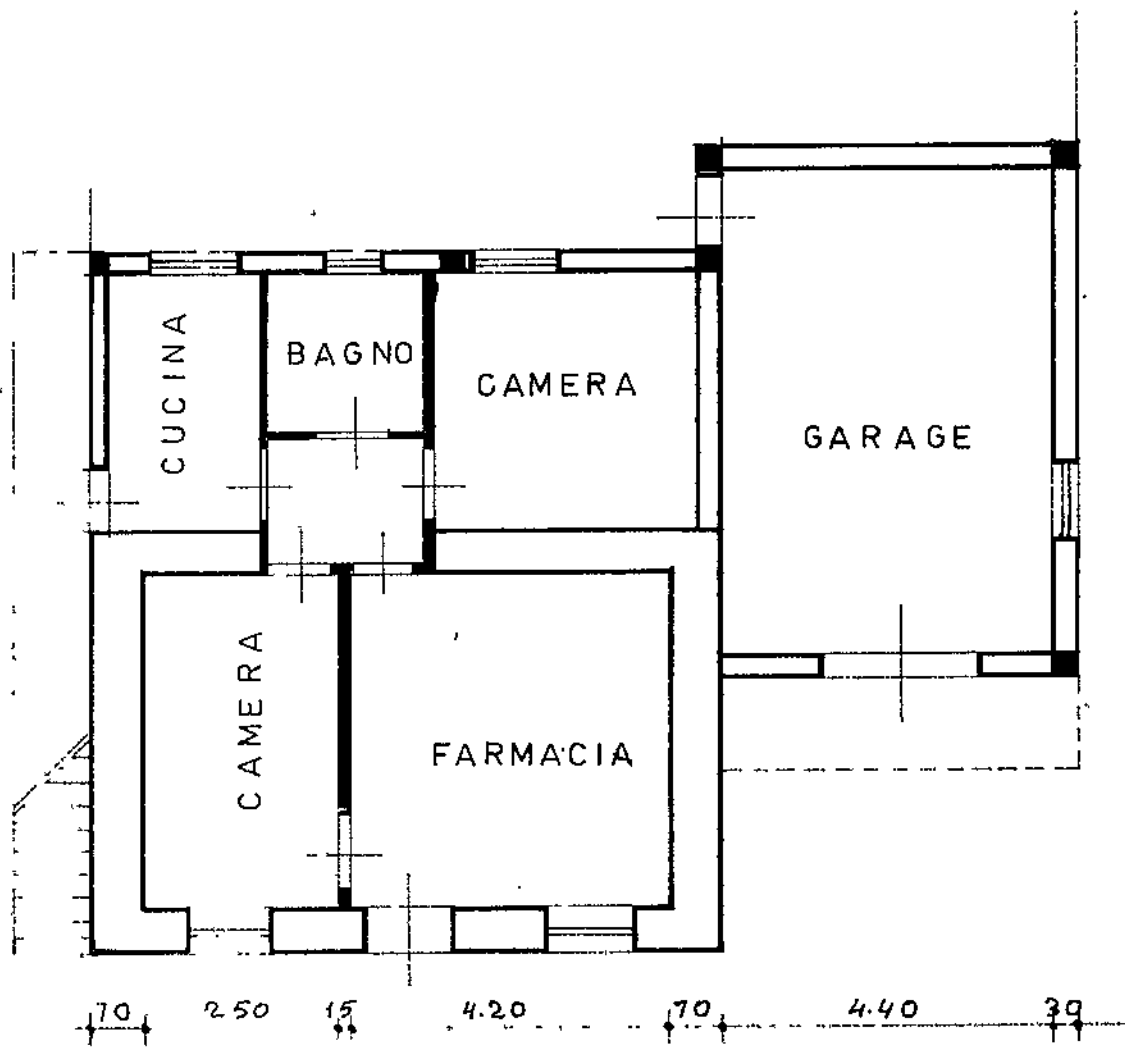

PIANO TERRA ALLO STATO RAPP. 1 100

