



**COMUNE DI CAPRILEONE**  
**Città Metropolitana di Messina**

N. 07 Registro

del 30/04/2021

**COPIA DI DELIBERAZIONE DEL CONSIGLIO COMUNALE**

**OGGETTO: Approvazione regolamento canone unico patrimoniale.**

L'anno **DUEMILAVENTUNO** il giorno **TRENTA** del mese di **APRILE** alle ore **19:00** e segg., nella sala delle adunanze consiliari di questo Comune, alla seduta di **INIZIO** disciplinata dal comma 1° dell'art. 30 della L. R. 06/03/1986, n. 9, esteso ai Comuni dall'art.58 della stessa L.R., in **sessione ordinaria** che è stata partecipata ai signori Consiglieri a norma dell'art. 48 dell'O.EE.LL., risultano all'appello nominale:

<b>Cognome e Nome del Consigliere</b>					
	Presente	Assente		Presente	Assente
LIONETTO CATERINA	X		FIGLIO ANTONINO MARIO	X	
ACEFALO MARIA ROBERTA		Xgiust	MUSARRA GIUSEPPE	X	
PUGLISI GUERRA CHIARA	X		TODARO MARIA ROSALBA		X
MANCUSO CALOGERO	X		SCARCINA FABIANA		Xgiust
MESSINA PATRIZIA	X				
SIRNA ANTONIO	X				
TRISCARI BARBERI SEBASTIANO	X				
DI PANE MASI SALVATORE		X			
<b>Assegnati: n. 12</b>		<b>In carica: n. 12</b>		<b>Presenti n 08</b>	
				<b>Assenti: n. 04</b>	

Assume la Presidenza la Sig.ra. Caterina Lionetto nella sua qualità di **Presidente**.  
Sono Presenti: I Responsabili dell'**Area Contabilità, dell'Area Socio Assistenziale e dell'Area Tecnica**;  
Partecipa il Segretario del Comune **Dott.ssa Maria Gabriella Crimi**.  
Risulta presente il **Sindaco, gli Assessori Mancari e Carcione**

**IL CONSIGLIO COMUNALE**

**VISTO** che sulla proposta di deliberazione in oggetto ha espresso:

- Il Responsabile del servizio interessato, per la regolarità tecnica: **parere Favorevole;**
- Il Responsabile del servizio interessato, per la regolarità contabile: **parere Favorevole.**
- l'Organo Unico di Revisione: **parere Favorevole;**

La seduta è pubblica

Il Presidente passa alla trattazione del settimo punto posto all'ordine del giorno, procede con la lettura della parte dispositiva e precisa che si tratta di un'imposta nuova che accorpa le vecchie imposte relative all'occupazione del suolo pubblico ed all'imposta sulle pubbliche affissioni.

Il presidente sottolinea che le proposte sono corredate dal parer favorevole dell'Organo Unico di Revisione. Preso atto che non ci sono interventi, il Presidente pone a votazione la proposta.

Favorevoli: n. 6

Contrari: n. 2 ( Mussarra, Fiore)

Astenuti: n. 0

Presenti : n. 8

Assenti: n. 4

## II CONSIGLIO COMUNALE

Vista ed esaminata la proposta di deliberazione di cui all'oggetto;

Visto che sulla proposta sono stati acquisiti i pareri favorevoli previsti dalle disposizioni di legge;

Ritenuta tale proposta di deliberazione meritevole di approvazione;

Visto L'O.R.E.L.;

Visto lo Statuto Comunale;

Visto l'esito della votazione;

### DELIBERA

**DI APPROVARE** la proposta di cui all'oggetto che è parte integrante e sostanziale del presente atto deliberativo.

Successivamente il Presidente dispone che si proceda a votare l'immediata eseguibilità.

Favorevoli: n. 6

Contrari: n. 2 ( Mussarra, Fiore)

Astenuti: n. 0

Presenti : n. 8

Assenti: n. 4

## II CONSIGLIO COMUNALE

Visto l'esito della votazione;

### DELIBERA

**DI DICHIARARE** la presente deliberazione immediatamente eseguibile.

Il presente verbale, dopo la lettura, si sottoscrive per conferma

**IL PRESIDENTE**  
F.to Lionetto Caterina

**IL SEGRETARIO COMUNALE**  
F.to Dott.ssa Maria Gabriella Crimi

Copia conforme all'originale, per uso amministrativo.  
Capri Leone Lì 03.05.2021

**Il Segretario Comunale**  
Dott.ssa Maria Gabriella Crimi

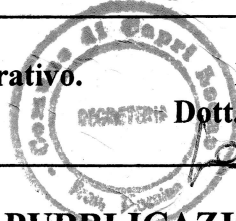

### CERTIFICATO DI PUBBLICAZIONE

Il sottoscritto attesta, che la presente deliberazione è stata pubblicata all'Albo Pretorio – On Line del Comune (www.comune.capri Leone.me.it) il giorno \_\_\_\_\_ e vi rimarrà per quindici giorni consecutivi dal \_\_\_\_\_ al \_\_\_\_\_

**L'ADDETTO**

### ATTESTAZIONE

Il sottoscritto Segretario attesta che la presente deliberazione è stata pubblicata dal \_\_\_\_\_ al \_\_\_\_\_ e che nessuna osservazione e reclamo è pervenuta.

Capri Leone li, \_\_\_\_\_

**IL SEGRETARIO COMUNALE**

**IL RESPONSABILE**

**La presente deliberazione è divenuta esecutiva:**

Essendo stata dichiarata immediatamente eseguibile;

Dopo trascorsi dieci giorni dalla data di pubblicazione.

**Capri Leone Lì 03.05.2021**

**Il Segretario Comunale**  
F.to Dott.ssa Maria Gabriella Crimi



# COMUNE DI CAPRI LEONE

(Città Metropolitana di Messina)

Area Tributi e Patrimonio

P.IVA 00461850836

## PROPOSTA DI DELIBERAZIONE DI CONSIGLIO COMUNALE

Presentata dal Responsabile dell'Area Tributi e Patrimonio  
su proposta del Sindaco

**OGGETTO:** APPROVAZIONE REGOLAMENTO *CANONE UNICO PATRIMONIALE*

**VISTO** l'art. 42, comma 2, lett. f) D. Lgs. 18 agosto 2000.

**VISTO** l'art. 52 D. Lgs. 15 dicembre 1997 n. 446, in materia di potestà regolamentare dei Comuni, in base al quale «le Province ed i Comuni possono disciplinare con regolamento le proprie entrate, anche tributarie, salvo per quanto attiene alla individuazione e definizione delle fattispecie imponibili, dei soggetti passivi e della aliquota massima dei singoli tributi, nel rispetto delle esigenze di semplificazione degli adempimenti dei contribuenti. Per quanto non regolamentato si applicano le disposizioni di legge vigenti».

**DATO ATTO** che il termine per approvare le modifiche regolamentari con effetto retroattivo al 1° gennaio dell'anno di riferimento corrisponde con il termine ultimo fissato a livello nazionale per l'approvazione del bilancio di previsione, in base a quanto disposto dall'art. 52, comma 2 D. Lgs. 15 dicembre 1997 n. 446, come confermato dall'art. 53, comma 16, Legge 23 dicembre 2000 n. 388 e poi integrato dall'art. 27, comma 8, Legge 28 dicembre 2001 n. 448, in base al quale «il termine per deliberare le aliquote e le tariffe dei tributi locali, compresa l'aliquota dell'addizionale comunale all'I.R.P.E.F. di cui all'articolo 4, comma 2 D. Lgs. 23 settembre 1998 n. 360, recante istituzione di una addizionale comunale all'I.R.P.E.F. e successive modificazioni, e le tariffe dei servizi pubblici locali, nonché per approvare i regolamenti relativi alle entrate degli enti locali, è stabilito entro la data fissata da norme statali per la deliberazione del bilancio di previsione. I regolamenti sulle entrate, anche se approvati successivamente all'inizio dell'esercizio purché entro il termine di cui sopra, hanno effetto dal 1° gennaio dell'anno di riferimento».

**RICHIAMATO** in tal senso quanto stabilito dal successivo art. 1, comma 169 L. 27 dicembre 2006 n. 296, il quale a sua volta dispone che «gli enti locali deliberano le tariffe e le aliquote relative ai tributi di loro competenza entro la data fissata da norme statali per la deliberazione del bilancio di previsione. Dette deliberazioni, anche se approvate successivamente all'inizio dell'esercizio purché entro il termine innanzi indicato, hanno effetto dal 1° gennaio dell'anno di riferimento. In caso di mancata approvazione entro il suddetto termine, le tariffe e le aliquote si intendono prorogate di anno in anno».

**DATO ATTO** che, ai fini dell'approvazione dei regolamenti delle entrate dell'anno 2021, l'art. 106 D.L. 34/2020, convertito in Legge n. 77/2020, ha previsto il differimento del termine per l'approvazione del bilancio di previsione 2021 da parte degli Enti locali al 31 gennaio 2021, ulteriormente differito al 31 marzo 2021 con decreto del ministro dell'Interno del 13.01.2021, ai sensi dell'art. 151 D. Lgs. 267/2000.

**VISTO** l'art. 1, comma 816, della legge 27 dicembre 2019, n. 160 (Legge di Bilancio 2020) il quale reca la disciplina del nuovo Canone patrimoniale di concessione, autorizzazione o esposizione pubblicitaria e testualmente recita: "A decorrere dal 2021 il canone patrimoniale di concessione, autorizzazione o esposizione pubblicitaria, ai fini di cui al presente comma e ai commi da 817 a 836, denominato «canone», è istituito dai comuni, dalle province e dalle città metropolitane, di seguito denominati «enti», e sostituisce: la tassa per l'occupazione di spazi ed aree pubbliche, il canone per l'occupazione di spazi ed aree pubbliche, l'imposta comunale sulla pubblicità e il diritto sulle pubbliche affissioni, il canone per l'installazione dei mezzi pubblicitari e il canone di cui all'articolo 27, commi 7 e 8, del codice della strada, di cui al decreto legislativo 30 aprile 1992, n. 285, limitatamente alle strade di pertinenza dei comuni e delle province. Il canone è comunque comprensivo di qualunque canone ricognitorio o concessorio previsto da norme di legge e dai regolamenti comunali e provinciali, fatti salvi quelli connessi a prestazioni di servizi."

**RICHIAMATA** la disciplina inerente il suddetto Canone, contenuta nei commi da 816 a 836 del succitato art. 1 della legge 27 dicembre 2019, n. 160.

**CONSIDERATO** che il suddetto Canone sostituisce, a decorrere dal 2021, la Tassa per l'occupazione di spazi ed aree pubbliche, del Canone per l'occupazione di spazi ed aree pubbliche, dell'Imposta comunale sulla pubblicità e del diritto sulle pubbliche affissioni.

**VISTO** l'art. 1, comma 821, della citata legge 27 dicembre 2019, n. 160 il quale testualmente recita: "Il canone è disciplinato dagli enti, con regolamento da adottare dal consiglio comunale o provinciale, ai sensi dell'articolo 52 del decreto legislativo 15 dicembre 1997, n. 446 in cui devono essere indicati: a) le procedure per il rilascio delle concessioni per l'occupazione di suolo pubblico e delle autorizzazioni all'installazione degli impianti pubblicitari; b) il posizionamento degli impianti c) la superficie degli impianti destinati dal comune al servizio delle pubbliche affissioni; d) altri aspetti relativi agli impianti stessi.

**RICHIAMATA** la disposizione contenuta nel comma 817 dell'articolo 1 della legge 160 del 27 dicembre 2019;

**VISTI** i commi 826 e 827 del già citato articolo 1 della legge 160 del 27 dicembre 2019 con cui sono stabilite le tariffe standard rispettivamente annua e giornaliera del nuovo canone patrimoniale, modificabili in base a quanto stabilito dal comma 817 dello stesso articolo di legge.

**RITENUTO** quindi necessario istituire il nuovo Canone patrimoniale di concessione, autorizzazione o esposizione pubblicitaria a decorrere dal 01 gennaio 2021 e approvarne il Regolamento.

**DATO ATTO** che le tariffe sono definite da apposito provvedimento di competenza della Giunta Comunale.

**VISTO** il presente regolamento composto da n. 76 articoli e ritenuto di procedere all'approvazione.

### **SI PROPONE DI**

- 1. ASSUMERE** le premesse sopraesposte quale parte integrante e motivo determinante per l'adozione del presente provvedimento;
- 2. APPROVARE** l'allegato Regolamento per l'applicazione del Canone patrimoniale di concessione, autorizzazione o esposizione pubblicitaria, composto da n. 76 articoli, che fa parte integrante e sostanziale del presente atto.

3. **DARE ATTO** che, con separata deliberazione, la Giunta comunale procede alla definizione e approvazione delle tariffe del canone.
4. **DARE ATTO** che il suddetto regolamento ha efficacia dal 1° gennaio 2021, sulla base di quanto stabilito dall'art. 106 D.L. 34/2020, convertito in Legge n. 77/2020, che ha previsto il differimento del termine per l'approvazione del bilancio di previsione 2021 da parte degli Enti locali al 31 gennaio 2021, ulteriormente differito al 31 marzo 2021 con Decreto del ministro dell'Interno del 13.01.2021, ai sensi dell'art. 151 D. Lgs. 267/2000.
5. **DARE ATTO** che il suddetto Canone sostituisce le seguenti entrate: la Tassa per l'occupazione di spazi ed aree pubbliche, l'Imposta comunale sulla pubblicità e il diritto sulle pubbliche affissioni e che tutte le norme regolamentari di tali entrate sono abrogate con l'entrata in vigore del nuovo Canone.
6. **DARE ATTO** altresì che per quanto non disciplinato dal regolamento si applicano le vigenti disposizioni di legge in materia di Canone patrimoniale di concessione, autorizzazione o esposizione pubblicitaria recate dall'art. 1, commi 816 e seguenti della Legge 27 dicembre 2019, n. 160, nonché dalle altre disposizioni richiamate nelle norme suddette.
7. **DARE ATTO** che, per divenire efficace, tale regolamento e la relativa delibera di approvazione dovranno essere trasmessi al Ministero dell'Economia e delle Finanze per la pubblicazione nell'apposita sezione del Portale del federalismo fiscale, ai sensi di quanto disposto dall'art. 13, comma 13bis D.L. 201/2011, convertito in Legge n. 214/2011, entro il termine del 14 ottobre 2021, sulla base di quanto disposto dall'art. 15 bis D.L. 34/2019, convertito in Legge n. 58/2019.
8. **DARE ATTO** che la presente deliberazione viene dichiarata immediatamente eseguibile ai sensi dell'articolo 134, comma 4, del D. Lgs. 18 agosto 2000, n. 267.

Capri Leone, li 04/03/2021

L' Istruttore  
(Dr. Maurizio Merlino)

Il Proponente  
IL SINDACO  
(Sig. Filippo Borrello)

Il Responsabile dell'Area Tributi  
(Marina Mollica)

**COMUNE DI CAPRI LEONE**  
(Città Metropolitana di Messina)

PARERE

**AREA TRIBUTI E PATRIMONIO**

Ai sensi dell'art. 49 del D. Lgs 267 del 18/08/2000, per quanto riguarda la **regolarità tecnica** si esprime parere **"FAVOREVOLE"**

04/03/2021

**IL RESPONSABILE AREA TRIBUTI E PATRIMONIO**

Marina Mollica



---

**COMUNE DI CAPRI LEONE**  
(Città Metropolitana di Messina)

PARERE

**AREA RAGIONERIA**

Per quanto riguarda la **regolarità contabile** si esprime parere **"FAVOREVOLE"**

Ai sensi dell'art. 49 del D. Lgs 267 del 18/08/2000 si attesta la copertura finanziaria al capitolo

---

Capri Leone lì, 04/03/2021

**IL RESPONSABILE AREA ECONOMICO FINANZIARIA**

D.ssa Giuseppina Mangano



---



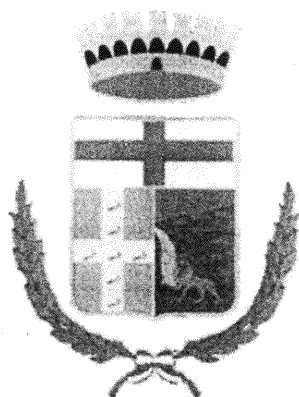
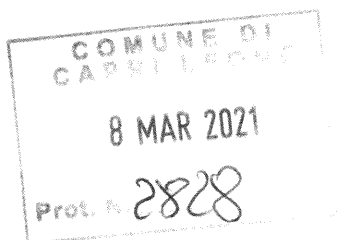

**COMUNE DI CAPRI LEONE**  
CITTA METROPOLITANA DI MESSINA

---

**Revisore Unico dei Conti**

**Agira li 06.03.2021**

**Al Presidente del Consiglio Comunale**



**Al Responsabile Area Tributi e Patrimonio**

**Oggetto: Verbale N. 06/2021.**

La presente per

**trasmettere in allegato**

- copia della documentazione indicata in oggetto.

Rimanendo a Vs. disposizione, si coglie l'occasione per porgere i più cordiali saluti.

**Il Revisore Unico dei Conti**

F.to

  
(Rag. Ferdinando Marchese)

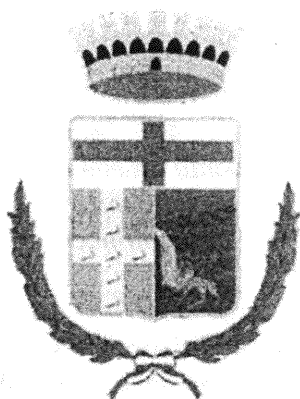

**COMUNE DI CAPRI LEONE**

**CITTA' METROPOLITANA DI MESSINA**

**Verbale n. 06/2021**

**Oggetto: Approvazione regolamento canone unico patrimoniale.**

L'anno 2021, il giorno sei del mese di Marzo,

**06.03.2021**

**l'Organo di Revisione Economico Finanziario dell'Ente**

composto da

- **Ferdinando Marchese – Revisore Unico;**

si è adunato per esaminare ed esprimere il relativo parere sulla proposta di deliberazione di cui in oggetto.

**Premesso che**

- con email del 05.03.2021, è stata trasmessa la proposta di deliberazione dell'Area Tributi e Patrimonio per il Consiglio Comunale, avente ad oggetto: "*Approvazione regolamento canone unico patrimoniale*";
- l'art.01 commi da 816 a 847 L. 27/12/2019 n. 160 istituisce e disciplina il Canone Unico di Concessione, autorizzazione o esposizione Pubblicitaria che sostituisce dal 01.01.2021 la tassa per l'occupazione di spazi ed aree pubbliche, il canone per l'occupazione di spazi ed aree pubbliche, l'imposta comunale sulla pubblicità e il diritto sulle pubbliche affissioni;
- l'art. 01 comma 847 L. 27/12/2019 n. 160 abroga i capi I e II del D.Lgs 507 del 1993, nonché gli art. 62 e 63 del D.lgs n. 446 del 1997;
- l'art. 01 c. 817 della L. 160/2019 stabilisce che il canone dovrà essere disciplinato in modo da assicurare un gettito pari a quello conseguito dai canoni e dai tributi che sono sostituiti dallo stesso, con possibilità di variare il gettito attraverso modifiche delle tariffe;

41

### Tenuto conto:

- che i comuni con deliberazione di consiglio comunale, adottata ai sensi dell'art. 52, comma 1, del decreto legislativo 15 dicembre 1997 n. 446, "**possono disciplinare con regolamento le proprie entrate, anche tributarie, salvo per quanto attiene alla individuazione e definizione delle fattispecie imponibili, dei soggetti passivi e della aliquota massima dei singoli tributi, nel rispetto delle esigenze di semplificazione degli adempimenti dei contribuenti. Per quanto non regolamentato si applicano le disposizioni di legge vigenti.**
- che l'art. 53, comma 16, della legge 388/2000 prevede che "**Il termine ... per approvare i regolamenti relativi alle entrate degli enti locali, è stabilito entro la data fissata da norme statali per la deliberazione del bilancio di previsione. I regolamenti sulle entrate, anche se approvati successivamente all'inizio dell'esercizio purché entro il termine di cui sopra, hanno effetto dal 1° gennaio dell'anno di riferimento**";
- che i Principi di vigilanza e controllo dell'Organo di revisione degli Enti locali del Consiglio Nazionale dei Dottori Commercialisti ed Esperti Contabili (febbraio 2019) al punto 2.8 annovera tra i regolamenti sui quali l'organo deve esprimere il proprio parere: f) *regolamento per applicazione imposta pubblicità e per l'effettuazione del servizio di pubbliche affissioni*; g) *regolamento per l'occupazione del suolo e per l'applicazione del relativo canone*; h) *regolamento per le entrate comunali.*

### **Considerato che**

- le disposizioni recate dal comma 837, art. 1, Legge 160/2019, secondo il quale i comuni e le città metropolitane istituiscono con proprio regolamento adottato ai sensi dell'art. 52 del D.lgs. n. 446/1997 il canone di concessione per l'occupazione delle aree e degli spazi appartenenti al demanio o al patrimonio indisponibile, destinati a mercati realizzati anche in strutture attrezzate (canone mercatale) con le relative specifiche indicazioni disposte dal comma 843 in relazione alla riduzione e/o azzeramento del canone, alle eventuali esenzioni e aumenti nella misura del 25 % delle tariffe stabilite dal comma 837, dalla misura della riduzione prevista per i mercati con carattere ricorrente;
- gli importi devono essere riscossi secondo le disposizioni di cui all'art. 2-bis del decreto-legge 22 ottobre 2016, n. 193, convertito con modificazioni, dalla legge 1° dicembre 2016, come modificato dal comma 786, dell'art. 1, della legge 160/2019;
- che, relativamente al canone mercatale, gli importi devono essere riscossi utilizzando la piattaforma di cui all'art. 5 del codice di cui al decreto legislativo 7 marzo 2005, n. 82 o le altre modalità previste dal medesimo codice;
- con l'istituzione del Canone Unico Patrimoniale sono sostituite: la tassa per l'occupazione di spazi e aree pubbliche; il canone per l'occupazione di spazi e aree pubbliche; l'imposta comunale sulla pubblicità; il diritto sulle pubbliche affissioni; il canone per l'installazione dei mezzi pubblicitari e il canone non ricognitorio di occupazione stradale di cui all'art. 27, commi 7 e 8 del codice della strada, di cui al decreto legislativo 30 aprile 1992, n. 285, limitatamente alle strade di pertinenza dei comuni e delle province;
- il canone è comunque comprensivo di qualunque canone ricognitorio o concessorio previsto da norme di legge e dai regolamenti comunali e provinciali, fatti salvi quelli connessi a prestazioni di servizi;
- ai fini del calcolo dell'indennità e delle sanzioni amministrative si applica il comma 821, lettere g) e h) dell'articolo 1, Legge 160/2019;
- che con l'istituzione del Canone mercatale sono sostituite: la tassa per l'occupazione di spazi e aree pubbliche di cui al capo II del D.lgs. 15/11/1993 n. 507; il canone per l'occupazione di spazi e aree

pubbliche e limitatamente ai casi di occupazione temporanee di cui al comma 842, i prelievi sui rifiuti di cui ai commi 639, 667 e 668 dell'art. 1 della legge 27 dicembre 2013, n. 147;

- sotto il profilo delle rilevanza ai fini IVA, a prescindere dalla sua natura di entrata patrimoniale, si ritiene che possano essere ancora valide le conclusioni cui è pervenuta l'AdE con la risoluzione n.25/E del 5 febbraio 2003, secondo le quali "Le modalità con le quali vengono rilasciate le autorizzazioni necessarie per l'installazione dei mezzi pubblicitari, nonché le concessioni per l'occupazione delle aree pubbliche, a fronte delle quali sono dovuti i rispettivi canoni, richiedono l'esercizio di poteri pubblicistici-amministrativi tipici degli enti pubblici", come nel caso del canone unico per il quale l'ente deve rilasciare preventiva concessione per l'occupazione di suolo pubblico e autorizzazione all'installazione degli impianti pubblicitari, cui ne consegue la non rilevanza IVA per carenza del presupposto soggettivo.
- il regolamento approvato con la deliberazione di cui alla presente proposta, entra in vigore con decorrenza dal 1° gennaio 2021.

#### Verificato che

il suddetto regolamento è formulato:

- nel rispetto del perimetro di **autonomia** demandata all'ente in materia di regolamentazione;
- nel rispetto del requisito della **completezza**.

#### Visti

- il Decreto Legislativo 18.08.2000, n. 267 "Testo unico delle leggi sull'ordinamento degli enti locali" e successive modifiche ed integrazioni ed in particolare:
  - a) l'articolo 174, che indica al comma 1 "lo schema di bilancio di previsione finanziario e il Documento unico di programmazione sono predisposti dall'organo esecutivo e da questo presentati all'organo consiliare unitamente agli allegati e alla relazione dell'organo di revisione entro il 15 novembre di ogni anno;
  - b) l'articolo 239 in materia di funzioni dell'Organo di Revisione;
- il Decreto Legislativo 23.06.2011, n. 118 "Disposizioni in materia di armonizzazione dei sistemi contabili e degli schemi di bilancio delle Regioni, degli enti locali e dei loro organismi, a norma degli articoli 1 e 2 della legge 5 maggio 2009, n. 42" e successive modifiche ed integrazioni;
- il Decreto Legislativo 10.08.2014, n. 126 "Disposizioni integrative e correttive del decreto legislativo 23 giugno 2011, n. 118, recante disposizioni in materia di armonizzazione dei sistemi contabili e degli schemi di bilancio delle Regioni, degli enti locali e dei loro organismi, a norma degli articoli 1 e 2 della legge 5 maggio 2009, n. 42" e successive modifiche ed integrazioni;
- lo Statuto dell'Ente ed il Regolamento di Contabilità;
- i principi di vigilanza e controllo dell'organo di revisione degli enti locali approvati dal Consiglio nazionale dei dottori commercialisti ed esperti contabili;
- la versione aggiornata dei principi contabili generali ed applicati pubblicati sul sito Arconet - Armonizzazione contabile enti territoriali - ed in particolare il principio contabile applicato 4/2;

#### Esaminata

- la documentazione istruttoria a supporto della proposta di deliberazione in oggetto;

## Acquisiti

- i pareri favorevoli in relazione alla regolarità tecnica e contabile della proposta di deliberazione, espressi rispettivamente ai sensi degli articoli 49 - 1° comma - e 147 bis del Decreto Legislativo 18.08.2000, n. 267 e successive modifiche ed integrazioni;

Premesso quanto sopra, che si riporta quale parte integrante e sostanziale del presente parere, e fermo restando ogni eventuale azione consequenziale

### **esprime parere favorevole**

- alla proposta di deliberazione dell'Area Tributi e Patrimonio per il Consiglio Comunale, avente ad oggetto: "Approvazione Regolamento Canone Unico Patrimoniale".

Del ché si dà atto della presente seduta con il presente verbale che, previa lettura, viene confermato dalla sottoscrizione che segue.

**l'Organo di Revisione Economico Finanziario dell'Ente**

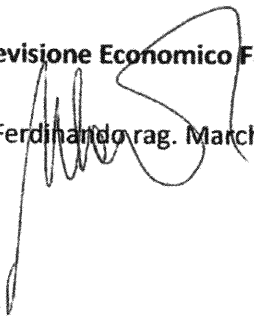
f.to  rag. Marchese



**COMUNE DI CAPRI LEONE (ME)**

**Regolamento per la disciplina  
del canone patrimoniale di occupazione del suolo  
pubblico e di esposizione pubblicitaria  
e del canone mercatale**

Approvato con delibera di C.C. n. \_\_\_\_ del \_\_\_\_/\_\_\_\_/\_\_\_\_

<b>CAPO I – DISPOSIZIONI DI CARATTERE GENERALE</b> .....	<b>4</b>
Articolo 1 – Disposizioni comuni.....	4
<b>CAPO II – ESPOSIZIONE PUBBLICITARIA</b> .....	<b>4</b>
Articolo 2 - Disposizioni di carattere generale.....	4
Articolo 3 - Funzionario Responsabile.....	4
Articolo 4 - Tipologia degli impianti pubblicitari .....	4
Articolo 5 – Autorizzazioni .....	5
Articolo 6 - Anticipata rimozione .....	5
Articolo 7 - Divieti e limitazioni.....	5
Articolo 8 - Pubblicità in violazione di leggi e regolamenti .....	5
Articolo 9 – Diffusione abusiva di messaggi pubblicitari .....	6
Articolo 10 – Presupposto del canone.....	6
Articolo 11 - Soggetto passivo.....	6
Articolo 12 - Modalità di applicazione del canone .....	6
Articolo 13 – Definizione di insegna d’esercizio .....	7
Articolo 14 - Criteri per la determinazione della tariffa del canone.....	7
Articolo 15 – Dichiarazione.....	7
Articolo 16 - Pagamento del canone.....	8
Articolo 17 – Rimborsi e compensazione .....	8
Articolo 18 - Accertamento .....	8
Articolo 19 - Pubblicità effettuata con veicoli in genere .....	9
Articolo 20 - Mezzi pubblicitari vari .....	9
Articolo 21 – Riduzioni .....	9
Articolo 22 - Esenzioni .....	10
<b>CAPO III - DIRITTI SULLE PUBBLICHE AFFISSIONI -</b> .....	<b>11</b>
Articolo 23 - Tipologia degli impianti delle affissioni .....	11
Articolo 24 - Servizio delle pubbliche affissioni.....	11
Articolo 25 - Impianti privati per affissioni dirette .....	11
Articolo 26 - Modalità delle pubbliche affissioni .....	12
Articolo 27 - Diritto sulle pubbliche affissioni.....	12
Articolo 28 – Materiale pubblicitario abusivo.....	12
Articolo 29 - Riduzione del diritto .....	12
Articolo 30 - Esenzione dal diritto.....	13
Articolo 31 - Pagamento del diritto .....	13
Articolo 32 - Norme di rinvio .....	13
<b>CAPO IV – OCCUPAZIONI DI SPAZI ED AREE PUBBLICHE</b> .....	<b>13</b>
Articolo 33 – Disposizioni generali .....	13
Articolo 34 - Funzionario Responsabile.....	14
Articolo 35 - Tipologie di occupazioni.....	14
Articolo 36 - Occupazioni abusive.....	14
Articolo 37 - Domanda di occupazione .....	14
Articolo 38 - Istruttoria della domanda, contenuto e rilascio dell’atto di concessione o autorizzazione .....	15
Articolo 39 - Obblighi del concessionario .....	15
Articolo 40 - Durata dell’occupazione .....	16
Articolo 41 - Titolarità della concessione o autorizzazione .....	16
Articolo 42 - Decadenza ed estinzione della concessione o autorizzazione .....	16
Articolo 43 - Modifica, sospensione o revoca della concessione o autorizzazione .....	16
Articolo 44 - Rinnovo della concessione o autorizzazione .....	16

Articolo 45 - Criteri per la determinazione della tariffa del canone.....	17
Articolo 46 - Classificazione delle strade .....	17
Articolo 47 - Criteri di commisurazione del canone rispetto alla durata delle occupazioni	17
Articolo 48 - Modalità di applicazione del canone .....	17
Articolo 49 - Passi carrabili .....	18
Articolo 50 - Occupazione con impianti di telefonia mobile e tecnologie di telecomunicazione	19
Articolo 51 - Soggetto passivo.....	19
Articolo 52 - Agevolazioni .....	19
Articolo 53 - Esenzioni .....	20
Articolo 54 - Versamento del canone per le occupazioni permanenti .....	21
Articolo 55 - Versamento del canone per le occupazioni temporanee .....	21
Articolo 56 - Accertamento e riscossione coattiva .....	21
Articolo 57 - Rimborsi.....	21
Articolo 58 - Sanzioni.....	22
Articolo 59 - Attività di recupero.....	22
<b>CAPO V – CANONE MERCATALE.....</b>	<b>22</b>
Articolo 60 – Disposizioni generali .....	22
Articolo 61 - Funzionario Responsabile.....	22
Articolo 62 - Domanda di occupazione .....	23
Articolo 63 - Criteri per la determinazione della tariffa del canone.....	23
Articolo 64 - Classificazione delle strade .....	23
Articolo 65 - Criteri di commisurazione del canone rispetto alla durata delle occupazioni	23
Articolo 66 - Occupazioni abusive.....	23
Articolo 67 - Soggetto passivo.....	24
Articolo 68 - Agevolazioni .....	24
Articolo 69 - Esenzioni .....	24
Articolo 70 - Versamento del canone per le occupazioni permanenti .....	24
Articolo 71 - Accertamento e riscossione coattiva .....	24
Articolo 72 - Rimborsi.....	25
Articolo 73 - Sanzioni.....	25
Articolo 74 - Attività di recupero.....	25
Articolo 75 - Norme di rinvio.....	25
Articolo 76 - Entrata in vigore.....	25



## **CAPO I – DISPOSIZIONI DI CARATTERE GENERALE**

### **Articolo 1 – Disposizioni comuni**

1. Il presente Regolamento, adottato ai sensi dell'articolo 52 del decreto legislativo 15 dicembre 1997, n. 446, disciplina i criteri di applicazione del canone patrimoniale di concessione, autorizzazione o esposizione pubblicitaria, nonché il canone di concessione per l'occupazione delle aree e degli spazi appartenenti al demanio o al patrimonio indisponibile, destinati a mercati realizzati anche in strutture attrezzate, di cui all'articolo 1, commi da 816 a 845 della legge 27 dicembre 2019, n. 160.
2. Il presente Regolamento disciplina, altresì, il servizio delle pubbliche affissioni.
3. Le disposizioni contenute nei regolamenti comunali che disciplinano la tassa per l'occupazione di spazi ed aree pubbliche e l'imposta comunale sulla pubblicità non trovano più applicazione a decorrere dal 1° gennaio 2021, fatta eccezione per quelle riguardanti i procedimenti di accertamento, recupero o rimborso.
4. Continua ad applicarsi il Piano Generale degli impianti pubblicitari allegato nel regolamento comunale imposta pubblicità, approvato con delibera di Consiglio Comunale n. 25 del 01/07/2008

## **CAPO II – ESPOSIZIONE PUBBLICITARIA**

### **Articolo 2 - Disposizioni di carattere generale**

1. Il presente Capo disciplina i criteri di applicazione del canone relativo alla diffusione di messaggi pubblicitari, anche abusiva, mediante impianti installati su aree appartenenti al demanio o al patrimonio indisponibile degli enti, su beni privati laddove siano visibili da luogo pubblico o aperto al pubblico del territorio comunale, ovvero all'esterno di veicoli adibiti a uso pubblico o a uso privato.
2. L'applicazione del canone dovuto per la diffusione dei messaggi pubblicitari di cui al comma 1 esclude l'applicazione del canone dovuto per le occupazioni di cui al Capo IV del presente regolamento.

### **Articolo 3 - Funzionario Responsabile**

1. Al Funzionario Responsabile sono attribuite le funzioni ed i poteri per l'esercizio di ogni attività organizzativa e gestionale relative alla riscossione e rimborso del canone. Tali funzioni possono essere attribuite al Responsabile del Servizio Tributi.
2. In caso di affidamento della gestione del canone, di cui al presente Capo, a terzi il responsabile della gestione medesima è l'affidatario.

### **Articolo 4 - Tipologia degli impianti pubblicitari**

1. Agli effetti del presente regolamento s'intendono impianti pubblicitari sia quelli così definiti dal Codice della Strada sia tutti i restanti mezzi comunque utilizzati per l'effettuazione della pubblicità visiva o acustica, comprese le insegne su fabbricato.
2. La tipologia, la quantità e le caratteristiche degli impianti pubblicitari da esporre nel territorio comunale, sono disciplinate dal relativo Piano generale degli impianti pubblicitari

che prevede la distribuzione degli impianti su tutto il territorio comunale con riguardo alle esigenze di carattere sociale, alla concentrazione demografica ed economica, alla tutela ambientale e paesaggistica, alla valutazione della viabilità e del traffico. Oggetto del piano generale degli impianti sono tutti i manufatti finalizzati alla pubblicità ed alla propaganda di prodotti, attività ed opinioni.

#### **Articolo 5 – Autorizzazioni**

1. L'installazione di impianti o altri mezzi pubblicitari lungo le strade o in vista di esse è sempre soggetta alla preventiva autorizzazione dell'Ente proprietario della strada, anche nel caso in cui la pubblicità da esporre sia esente da canone.
2. Ai fini dell'installazione dei mezzi pubblicitari si fa rinvio al Piano generale degli impianti pubblicitari.

#### **Articolo 6 - Anticipata rimozione**

1. Nel caso di rimozione del mezzo pubblicitario, ordinata dall'Amministrazione Comunale prima della scadenza del termine stabilito nell'atto di autorizzazione, il titolare di esso avrà diritto unicamente al rimborso della quota del canone corrispondente al periodo di mancato godimento, escluso ogni altro rimborso, compenso o indennità.
2. Spetta all'interessato provvedere a rimuovere la pubblicità entro la data che sarà precisata nell'ordine di rimozione.
3. La rimozione dovrà riguardare anche gli eventuali sostegni o supporti e comprendere il ripristino alla forma preesistente della sede del manufatto.
4. Ove l'interessato non ottemperi all'ordine di rimozione della pubblicità nei termini stabiliti, l'impianto pubblicitario verrà considerato abusivo ad ogni effetto e saranno adottati i provvedimenti conseguenti, compreso l'addebito delle spese sostenute dal Comune per il ripristino dello stato preesistente.

#### **Articolo 7 - Divieti e limitazioni**

1. La pubblicità sonora da posto fisso o con veicoli è limitata a casi eccezionali da autorizzare di volta in volta e per tempi ed orari limitati da parte del Comando di Polizia Locale, che provvederà anche ad indicare le relative ore di esecuzione e, nel caso di veicoli, il percorso da seguire. Essa è comunque vietata nelle strade e vie adiacenti agli ospedali, alle case di cura e di riposo.
2. La distribuzione ed il lancio di materiale pubblicitario nei luoghi pubblici, nonché l'apposizione di volantini o simili sulle auto in sosta, o agli ingressi degli edifici e civili abitazioni sono vietati a norma dell'ordinanza sindacale n. 56 del 2006;
3. La pubblicità a mezzo di aeromobili è consentita soltanto in occasione di manifestazioni sportive ed unicamente nei luoghi dove queste si svolgono. Eccezionalmente, in altre occasioni, dovrà essere autorizzata e disciplinata direttamente dall'Amministrazione comunale.

#### **Articolo 8 - Pubblicità in violazione di leggi e regolamenti**

1. Il pagamento del canone per la diffusione dei messaggi pubblicitari si legittima per il solo fatto che la pubblicità stessa venga comunque effettuata, anche in difformità a leggi o regolamenti.
2. L'avvenuto pagamento del canone non esime il soggetto interessato dall'obbligo di premunirsi di tutti i permessi, autorizzazioni o concessioni, relativi all'effettuazione della pubblicità, qualunque sia la manifestazione pubblicitaria.
3. Il Comune, nell'esercizio della facoltà di controllo, può provvedere in qualsiasi momento a far rimuovere il materiale abusivo.

### **Articolo 9 – Diffusione abusiva di messaggi pubblicitari**

1. Sono considerate abusive le varie forme di pubblicità esposte senza la prescritta autorizzazione preventiva, ovvero risultanti non conformi alle condizioni stabilite dall'autorizzazione per forma, contenuto, dimensioni, sistemazione o ubicazione, nonché le affissioni eseguite fuori dei luoghi a ciò destinati ed approvati dal Comune.
2. Ai fini dell'applicazione del canone maggiorato del 50 per cento, si considera permanente la diffusione di messaggi pubblicitari realizzate con impianti o manufatti di carattere stabile, mentre si presume temporanea la diffusione di messaggi pubblicitari effettuata dal trentesimo giorno antecedente la data del verbale di accertamento, redatto dalla Polizia Locale o, se nominato, dall'agente accertatore di cui all'articolo 1, comma 179, legge n. 296 del 2006.
3. La pubblicità abusiva è rimossa a cura dei responsabili che dovranno provvedere entro il termine previsto dall'ordine di rimozione; in caso di inadempienza, vi provvede il Comune con addebito ai responsabili stessi, previa contestazione delle relative infrazioni, delle spese sostenute per la rimozione o la cancellazione.
4. Il Comune, qualora non riscontri altre violazioni di leggi specifiche o di norme regolamentari volte a tutelare esigenze di pubblico interesse, può consentire che la pubblicità abusiva, sempreché siano stati pagati il canone e le conseguenti penalità, continui a restare esposta per il tempo del periodo stabilito che ancora residua.

### **Articolo 10 – Presupposto del canone**

1. Presupposto del canone è la diffusione di messaggi pubblicitari, anche abusiva, mediante impianti installati su aree appartenenti al demanio o al patrimonio indisponibile degli enti, su beni privati laddove siano visibili da luogo pubblico o aperto al pubblico del territorio comunale, ovvero all'esterno di veicoli adibiti a uso pubblico o a uso privato, ivi comprese la diffusione di messaggi pubblicitari attraverso forme di comunicazione visive o acustiche.
2. Ai fini dell'applicazione del canone si considerano rilevanti i messaggi diffusi nell'esercizio di una attività economica allo scopo di promuovere la domanda di beni o servizi, ovvero finalizzati a migliorare l'immagine del soggetto pubblicizzato.

### **Articolo 11 - Soggetto passivo**

1. È tenuto al pagamento del canone il titolare dell'autorizzazione del mezzo attraverso il quale il messaggio pubblicitario viene diffuso. In ogni caso è obbligato in solido al pagamento il soggetto che utilizza il mezzo per diffondere il messaggio.
2. È altresì obbligato in solido il soggetto pubblicizzato, ovvero colui che produce o vende la merce o fornisce i servizi oggetto della pubblicità.

### **Articolo 12 - Modalità di applicazione del canone**

1. Il canone si determina in base alla superficie della minima figura piana geometrica nella quale è circoscritto il mezzo pubblicitario, indipendentemente dal numero dei messaggi in esso contenuti.
2. Le superfici inferiori a un metro quadrato si arrotondano per eccesso al metro quadrato e le frazioni di esso, oltre il primo, a mezzo metro quadrato; non si applica il canone per superfici inferiori a trecento centimetri quadrati.
3. Costituiscono separati ed autonomi mezzi pubblicitari le insegne, le frecce segnaletiche e gli altri mezzi simili riguardanti diversi soggetti, collocati su un unico mezzo di supporto.
4. Per i mezzi pubblicitari polifacciali il canone è calcolato in base alla superficie complessiva adibita alla pubblicità.

5. Per i mezzi pubblicitari bifacciali le due superfici vanno considerate separatamente, con arrotondamento quindi per ciascuna di esse.
6. Per i mezzi di dimensione volumetrica il canone è calcolato sulla base della superficie complessiva risultante dallo sviluppo del minimo solido geometrico in cui può essere circoscritto il mezzo stesso.
7. È considerato unico mezzo pubblicitario da assoggettare al canone in base alla superficie della minima figura piana geometrica che la comprende, anche l'iscrizione pubblicitaria costituita da separate lettere applicate a notevole distanza le une dalle altre, oppure costituita da più moduli componibili.
8. I festoni di bandierine e simili nonché i mezzi di identico contenuto, ovvero riferibili al medesimo soggetto passivo, collocati in connessione tra loro si considerano, agli effetti del calcolo della superficie imponibile, come un unico mezzo pubblicitario.

### **Articolo 13 – Definizione di insegna d'esercizio**

1. Il canone non è dovuto per le insegne di esercizio di attività commerciali e di produzione di beni o servizi che contraddistinguono la sede ove si svolge l'attività cui si riferiscono, di superficie complessiva fino a 5 metri quadrati.
2. Ai fini della loro classificazione, si considerano "insegne d'esercizio" le scritte, comprese quelle su tenda, le tabelle, i pannelli e tutti gli altri mezzi simili a carattere permanente - opachi, luminosi o illuminati che siano - esposti presso la sede, nelle immediate pertinenze o in prossimità di un esercizio, di un'industria, commercio, arte o professione che contengano il nome dell'esercente o la ragione sociale della ditta e del marchio, la qualità dell'esercizio o la sua attività, l'indicazione generica delle merci vendute o fabbricate o dei servizi prestati; le caratteristiche di detti mezzi devono essere tali da adempiere, in via esclusiva o principale, alla loro funzione di consentire al pubblico l'immediata identificazione del luogo ove viene esercitata l'attività cui si riferiscono; sono pertanto da considerarsi insegne d'esercizio tutte quelle che soddisfano detta funzione identificativa anche se la loro collocazione, per ragioni logistiche, oltrepassa le pertinenze accessorie dell'esercizio stesso ed avviene nelle immediate vicinanze.

### **Articolo 14 - Criteri per la determinazione della tariffa del canone**

1. Il canone si applica sulla base della tariffa standard annua al mq e della tariffa standard giornaliera di cui all'articolo 1, commi 826 e 827, della legge n. 160 del 2019, ovvero delle misure di base definite nella delibera di approvazione delle tariffe.
2. La graduazione delle tariffe è effettuata sulla scorta degli elementi di seguito indicati:
  - a) superficie del mezzo pubblicitario e modalità di diffusione del messaggio, distinguendo tra pubblicità effettuata in forma luminosa e non luminosa;
  - b) durata della diffusione del messaggio pubblicitario;

### **Articolo 15 – Dichiarazione**

1. Il soggetto passivo è tenuto, prima di iniziare la pubblicità, a presentare al Comune apposita dichiarazione anche cumulativa nella quale devono essere indicate le caratteristiche, la durata della pubblicità e l'ubicazione dei mezzi pubblicitari utilizzati.
2. Il modello di dichiarazione deve essere compilato in ogni sua parte e deve contenere tutti i dati richiesti dal modello stesso.
3. La dichiarazione può essere presentata direttamente all'Ufficio Protocollo, o spedita tramite posta elettronica certificata. In ogni caso la dichiarazione si considera tempestiva soltanto se pervenuta al Comune prima dell'inizio della pubblicità.
4. In caso di variazione della pubblicità, che comporti la modificazione della superficie esposta o del tipo di pubblicità effettuata, con conseguente nuova determinazione del

canone, deve essere presentata nuova dichiarazione e l'ente procede al conguaglio tra l'importo dovuto in seguito alla nuova dichiarazione e quello pagato per lo stesso periodo.

5. In assenza di variazioni la dichiarazione ha effetto anche per gli anni successivi; tale pubblicità si intende prorogata con il pagamento del relativo canone effettuato entro il 31 marzo dell'anno di riferimento, sempre che non venga presentata denuncia di cessazione entro il medesimo termine.

#### **Articolo 16 - Pagamento del canone**

1. Il versamento deve essere effettuato mediante una delle modalità di pagamento prevista dalla legge.
2. Per il canone relativo alla diffusione di messaggi pubblicitari relativa a periodi inferiori all'anno solare l'importo dovuto deve essere corrisposto in un'unica soluzione; per il canone annuale, qualora sia di importo superiore ad € 1.500,00, può essere corrisposta in tre rate quadrimestrali aventi scadenza il 31 marzo, il 30 giugno ed il 30 settembre; il ritardato o mancato pagamento di una sola rata fa decadere il diritto del contribuente al pagamento rateale.
3. Il contribuente è tenuto a comunicare al Comune l'intendimento di voler corrispondere il canone, ricorrendo le condizioni, in rate quadrimestrali anticipate.
4. Il canone non è versato qualora esso sia uguale o inferiore a 3 euro.
5. Con deliberazione della Giunta comunale i termini ordinari di versamento del canone possono essere differiti per i soggetti passivi interessati da gravi calamità naturali, epidemie, pandemie e altri eventi di natura straordinaria ed eccezionale. Con la medesima deliberazione possono essere sospese le rate relative ai provvedimenti di rateazione.

#### **Articolo 17 - Rimborsi e compensazione**

1. Il soggetto passivo può chiedere il rimborso di somme versate e non dovute, mediante apposita istanza, entro il termine di cinque anni dal giorno in cui è stato effettuato il pagamento, ovvero da quello in cui è stato definitivamente accertato il diritto al rimborso. Il Comune provvede nel termine di centottanta giorni dal ricevimento dell'istanza.
2. Le somme da rimborsare possono essere compensate, su richiesta del contribuente da comunicare al Comune entro 30 giorni dalla notificazione del provvedimento di rimborso, con gli importi dovuti al Comune a titolo di Canone patrimoniale di cui al presente regolamento. Il funzionario responsabile comunica, entro 30 giorni dalla ricezione, l'accoglimento dell'istanza di compensazione.
3. Le somme da rimborsare sono compensate con gli eventuali importi dovuti dal soggetto passivo al Comune a titolo di canone o di penalità o sanzioni per la diffusione abusiva di messaggi pubblicitari. La compensazione avviene d'ufficio con provvedimento notificato al soggetto passivo.
4. Sulle somme da rimborsare sono riconosciuti gli interessi legali.

#### **Articolo 18 - Accertamento**

1. Sulle somme omesse, parzialmente o tardivamente versate si applica la sanzione del 30% del canone omesso, parzialmente o tardivamente versato, oltre agli interessi legali.
2. Per la diffusione abusiva di messaggi pubblicitari si applica un'indennità pari al canone maggiorato fino al 50 per cento;
3. Per la diffusione abusiva di messaggi pubblicitari ovvero per la diffusione difforme dalle prescrizioni contenute nell'atto di concessione o autorizzazione, si applica la sanzione amministrativa con un minimo del 100 per cento ed un massimo del 200 per cento dell'ammontare del canone dovuto o dell'indennità di cui al comma 2, fermo restando

l'applicazione degli articoli 20, commi 4 e 5, e 23 del codice della strada, di cui al decreto legislativo n. 285 del 1992.

4. Nel caso di installazioni abusive di manufatti, il Comune può procedere alla immediata rimozione d'ufficio delle stesse, avviando contestualmente le procedure per l'applicazione delle sanzioni amministrative. Le spese per la rimozione sono a carico del contravventore.
5. Le sanzioni di cui ai commi precedenti, fatta eccezione per quelle relative alla violazione del Codice della Strada, sono irrogate mediante accertamento esecutivo di cui all'articolo 1, comma 792 della legge n. 160 del 2019.
6. Il Comune, o il soggetto affidatario che decorso il termine ultimo per il pagamento procederà alla riscossione, concede, su richiesta del debitore che versi in una situazione di temporanea ed obiettiva difficoltà, la ripartizione del pagamento delle somme dovute.

#### **Articolo 19 - Pubblicità effettuata con veicoli in genere**

1. La pubblicità effettuata all'esterno dei veicoli adibiti a uso pubblico o a uso privato è consentita nei limiti previsti dal Codice della Strada.
2. La pubblicità di cui al comma 1 è da considerarsi pubblicità annuale ad ogni effetto, a prescindere dal tempo d'uso ordinario del veicolo e dalle eventuali soste di questo per esigenze di servizio o di manutenzione.
3. Il canone è dovuto rispettivamente al Comune che ha rilasciato la licenza di esercizio e al Comune in cui il proprietario del veicolo ha la residenza o la sede. In ogni caso è obbligato in solido al pagamento il soggetto che utilizza il mezzo per diffondere il messaggio. Non sono soggette al canone le superfici inferiori a trecento centimetri quadrati.

#### **Articolo 20 - Mezzi pubblicitari vari**

1. Per la pubblicità effettuata da aeromobili mediante scritte, striscioni, disegni fumogeni, ivi compresa quella eseguita su specchi d'acqua e fasce marittime limitrofi al territorio comunale, per ogni giorno o frazione, indipendentemente dai soggetti pubblicizzati, è dovuto il canone pari alla tariffa standard giornaliera maggiorata del 50%.
2. Per la pubblicità eseguita con palloni frenati e simili, si applica il canone in base alla tariffa pari alla metà di quella prevista dal comma 1.
3. Per la pubblicità effettuata mediante distribuzione di manifestini o di altro materiale pubblicitario mediante persone circolanti è dovuto il canone per ciascuna persona impiegata nella distribuzione od effettuazione e per ogni giorno o frazione, indipendentemente dalla misura dei mezzi pubblicitari o dalla quantità di materiale distribuito, in base alla tariffa standard giornaliera maggiorata del 100%.
4. Per la pubblicità effettuata a mezzo di apparecchi amplificatori e simili è dovuto, per ciascun punto di pubblicità e per ciascun giorno o frazione, un canone pari alla tariffa standard giornaliera maggiorata del 50%.

#### **Articolo 21 - Riduzioni**

1. Il canone per la diffusione dei messaggi pubblicitari è ridotto alla metà:
  - a) per la pubblicità effettuata da comitati, associazioni, fondazioni ed ogni altro ente che non abbia scopo di lucro;
  - b) per la pubblicità relativa a manifestazioni politiche, sindacali e di categoria, culturali, sportive, filantropiche e religiose, da chiunque realizzate, con il patrocinio o la partecipazione degli enti pubblici territoriali;
  - c) per la pubblicità relativa a festeggiamenti patriottici, religiosi, a spettacoli viaggianti e di beneficenza.

2. Gli esercizi commerciali ed artigianali del Centro Storico, situati in zone interessate allo svolgimento di lavori per la realizzazione di opere pubbliche, hanno diritto ad una riduzione del canone pari al:
  - a) 30 per cento per durata dei lavori da un mese fino a tre mesi;
  - b) riduzione del 50 per cento per durata dei lavori oltre tre mesi fino a sei mesi;
  - c) riduzione del 100 per cento per durata dei lavori oltre sei mesi fino ad un anno. La durata delle opere fa riferimento alle date di inizio e di chiusura del cantiere.
3. Le agevolazioni di cui al comma precedente possono essere sfruttate dal 1° gennaio dell'anno successivo a quello nel corso del quale si sono verificati i lavori (nel caso in cui è stato anticipatamente corrisposto il canone annuale per l'anno precedente). I soggetti interessati devono presentare richiesta di riduzione, su appositi modelli, entro il 31 gennaio di ciascun anno. La presentazione tardiva comporta la decadenza dal beneficio.

## **Articolo 22 - Esenzioni**

1. Sono esenti dal canone:
  - a) la pubblicità realizzata all'interno dei locali adibiti alla vendita di beni o alla prestazione di servizi quando si riferisca all'attività negli stessi esercitata, nonché i mezzi pubblicitari, ad eccezione delle insegne, esposti nelle vetrine e sulle porte di ingresso dei locali medesimi purché siano attinenti all'attività in essi esercitata e non superino, nel loro insieme, la superficie complessiva di mezzo metro quadrato per ciascuna vetrina o ingresso;
  - b) gli avvisi al pubblico esposti nelle vetrine o sulle porte di ingresso dei locali o, in mancanza, nelle immediate adiacenze del punto di vendita, relativi all'attività svolta, nonché quelli riguardanti la localizzazione e l'utilizzazione dei servizi di pubblica utilità, che non superino la superficie di mezzo metro quadrato e quelli riguardanti la locazione o la compravendita degli immobili sui quali sono affissi, di superficie non superiore ad un quarto di metro quadrato;
  - c) la pubblicità comunque effettuata all'interno, sulle facciate esterne o sulle recinzioni dei locali di pubblico spettacolo qualora si riferisca alle rappresentazioni in programmazione;
  - d) la pubblicità, escluse le insegne, relativa ai giornali ed alle pubblicazioni periodiche, se esposta sulle sole facciate esterne delle edicole o nelle vetrine o sulle porte di ingresso dei negozi ove sia effettuata la vendita;
  - e) la pubblicità esposta all'interno delle stazioni dei servizi di trasporto pubblico in genere inerente l'attività esercitata dall'impresa di trasporto, nonché le tabelle esposte all'esterno delle stazioni stesse o lungo l'itinerario di viaggio, per la parte in cui contengano informazioni relative alle modalità di effettuazione del servizio;
  - f) la pubblicità comunque effettuata in via esclusiva dallo Stato e dagli enti pubblici territoriali;
  - g) le insegne, le targhe e simili apposte per l'individuazione delle sedi di comitati, associazioni, fondazioni ed ogni altro ente che non persegua scopo di lucro
  - h) le insegne, le targhe e simili la cui esposizione sia obbligatoria per disposizione di legge o di regolamento sempre che le dimensioni del mezzo usato, qualora non espressamente stabilite, non superino il mezzo metro quadrato di superficie.
  - i) i messaggi pubblicitari, in qualunque modo realizzati dai soggetti di cui al comma 1 dell'articolo 90 della legge 27 dicembre 2002, n. 289, rivolti all'interno degli impianti dagli stessi utilizzati per manifestazioni sportive dilettantistiche con capienza inferiore a tremila posti;
  - j) l'imposta non è dovuta per le insegne di esercizio di attività commerciali e di produzione di beni o servizi che contraddistinguono la sede ove si svolge l'attività cui si riferiscono di superficie complessiva fino a 5 metri quadrati.

- k) le indicazioni relative al marchio apposto con dimensioni proporzionali alla dimensione delle gru mobili, delle gru a torre adoperate nei cantieri edili e delle macchine da cantiere, la cui superficie complessiva non ecceda i seguenti limiti:
- 1) fino a 2 metri quadrati per le gru mobili, le gru a torre adoperate nei cantieri edili e le macchine da cantiere con sviluppo potenziale in altezza fino a 10 metri lineari;
  - 2) fino a 4 metri quadrati per le gru mobili, le gru a torre adoperate nei cantieri edili e le macchine da cantiere con sviluppo potenziale in altezza oltre i 10 e fino a 40 metri lineari;
  - 3) fino a 6 metri quadrati per le gru mobili, le gru a torre adoperate nei cantieri edili e le macchine da cantiere con sviluppo potenziale in altezza superiore a 40 metri lineari;
- l) le indicazioni del marchio, della ditta, della ragione sociale e dell'indirizzo apposti sui veicoli utilizzati per il trasporto, anche per conto terzi, di proprietà dell'impresa o adibiti al trasporto per suo conto.

### **CAPO III - DIRITTI SULLE PUBBLICHE AFFISSIONI**

#### **Articolo 23 - Tipologia degli impianti delle affissioni**

1. Per impianti di pubbliche affissioni si intendono tutti gli impianti di proprietà del Comune, collocati esclusivamente su aree pubbliche o immobili privati sui quali il Comune esercita il diritto di affissione.
2. La tipologia, le caratteristiche e la superficie degli impianti destinati al servizio delle pubbliche affissioni è disciplinata dal Piano generale degli impianti pubblicitari allegato nel regolamento comunale imposta pubblicità, approvato con delibera di Consiglio Comunale n. 25 del 01/07/2008.
3. La richiesta di affissione dei manifesti dovrà riportare il periodo di esposizione, comunque non inferiore a 10 giorni e dovrà essere inoltrata al Comune entro gg. 7 dal giorno in cui dovrebbe avere inizio l'affissione medesima.

#### **Articolo 24 - Servizio delle pubbliche affissioni**

1. Le pubbliche affissioni nell'ambito del territorio del Comune di Capri Leone costituiscono servizio obbligatorio di esclusiva competenza del Comune medesimo. In subordine, per temporanea indisponibilità del personale comunale addetto alle affissioni, l'ente può anche autorizzare le ditte interessate alla messa in atto del medesimo servizio di affissione, a mezzo proprio personale.

#### **Articolo 25 - Impianti privati per affissioni dirette**

1. La Giunta comunale può concedere a privati, mediante svolgimento di specifica gara, la possibilità di collocare sul territorio comunale impianti pubblicitari per l'affissione diretta di manifesti e simili.
2. La concessione è disciplinata da un'apposita convenzione, nella quale dovranno essere precisati il numero e la ubicazione degli impianti da installare, la durata della concessione, il relativo canone annuo dovuto al Comune e tutte le altre condizioni necessarie per un corretto rapporto in ordine a spese, modalità e tempi di installazione, manutenzione, responsabilità per eventuali danni, rinnovo e revoca della concessione.



## **Articolo 26 - Modalità delle pubbliche affissioni**

1. Le pubbliche affissioni sono effettuate secondo l'ordine di precedenza risultante dal ricevimento della commissione, che viene annotata in apposito registro cronologico.
2. La durata dell'affissione decorre dal giorno in cui è stata eseguita al completo; nello stesso giorno, su richiesta del committente, il Comune mette a sua disposizione l'elenco delle posizioni utilizzate con l'indicazione dei quantitativi affissi.
3. Il ritardo nell'effettuazione delle affissioni causato dalle avverse condizioni atmosferiche si considera caso di forza maggiore. In ogni caso, qualora il ritardo sia superiore a dieci giorni dalla data richiesta, il Comune ne dà tempestiva comunicazione per iscritto al committente.
4. La mancanza di spazi disponibili viene comunicata al committente per iscritto entro dieci giorni dalla richiesta di affissione.
5. Nel caso di ritardo nell'effettuazione dell'affissione causato da avverse condizioni atmosferiche, o di mancanza di spazi disponibili, il committente può annullare la commissione senza alcun onere a suo carico, ed il Comune rimborsa le somme versate entro novanta giorni.
6. Il committente può annullare la richiesta di affissione prima che venga eseguita; in tal caso deve comunque corrispondere la metà del diritto dovuto.
7. Nell'Ufficio del servizio delle pubbliche affissioni sono esposti, per la pubblica consultazione, le tariffe del servizio, l'elenco degli spazi destinati alle pubbliche affissioni ed il registro cronologico delle commissioni.
8. I manifesti scaduti affissi dal Comune o dal suo Concessionario devono essere coperti.

## **Articolo 27 - Diritto sulle pubbliche affissioni**

1. Per l'effettuazione delle pubbliche affissioni è dovuto al Comune, di solido da chi richiede il servizio e da colui nell'interesse del quale il servizio stesso è richiesto, il canone di cui all'articolo 1, comma 827, della legge n. 160 del 2019, applicando le riduzioni e maggiorazioni, in funzione della durata, del numero e delle dimensioni, stabilite con la delibera di Giunta Comunale con la quale sono approvate le tariffe del canone patrimoniale di concessione, autorizzazione o esposizione pubblicitaria disciplinato dal presente regolamento.

## **Articolo 28 - Materiale pubblicitario abusivo**

1. Sono considerate abusive le affissioni eseguite fuori dei luoghi a ciò destinati ed approvati dal Comune. Sono altresì considerate abusive le affissioni per le quali siano state omesse le prescritte dichiarazioni ed i dovuti pagamenti.
2. Le affissioni abusive, fatta salva la facoltà di cui al comma successivo, sono eliminate o rimosse a cura dei responsabili che dovranno provvedere entro il termine previsto dall'ordine di rimozione; in caso di inadempienza, vi provvede il Comune con addebito ai responsabili stessi, previa contestazione delle relative infrazioni, delle spese sostenute per la rimozione o la cancellazione.
3. Il Comune, qualora non riscontri altre violazioni di leggi specifiche o di norme regolamentari volte a tutelare esigenze di pubblico interesse, può consentire che la pubblicità abusiva possa continuare a restare esposta per il tempo del periodo stabilito che ancora residua a condizione che sia corrisposto un'indennità pari al canone maggiorato del 50 per cento.

## **Articolo 29 - Riduzione del diritto**

1. La tariffa del servizio delle pubbliche affissioni è ridotta alla metà:
  - a) per i manifesti riguardanti in via esclusiva lo Stato e gli enti pubblici territoriali e che non rientrano nei casi per i quali è prevista l'esenzione;

- b) per i manifesti di comitati, associazioni, fondazioni ed ogni altro ente che non abbia scopo di lucro;
  - c) per i manifesti relativi ad attività politiche, sindacali e di categoria, culturali, sportive, filantropiche e religiose, da chiunque realizzate, con il patrocinio o la partecipazione degli enti pubblici territoriali;
  - d) per i manifesti relativi a festeggiamenti patriottici, religiosi, a spettacoli viaggianti e di beneficenza; per gli annunci mortuari;
2. i manifesti di cui al comma precedente, dalla lettera a) alla lettera d), beneficiano della riduzione anche se riportano la indicazione dello sponsor.

### **Articolo 30 - Esenzione dal diritto**

1. Sono esenti dal diritto sulle pubbliche affissioni:
- a) i manifesti e simili anche in presenza di sponsor, riguardanti le attività istituzionali del Comune stesso svolte in via esclusiva, esposti nel proprio territorio;
  - b) i manifesti delle autorità militari relativi alle iscrizioni nelle liste di leva, alla chiamata ed ai richiami alle armi;
  - c) i manifesti dello Stato, delle regioni e delle province in materia di tributi;
  - d) i manifesti relativi ad adempimenti di legge in materia di referendum, elezioni politiche, per il parlamento europeo, regionali, amministrative;
  - e) ogni altro manifesto la cui affissione sia obbligatoria per legge;
  - f) i manifesti concernenti corsi scolastici e professionali gratuiti regolarmente autorizzati.

### **Articolo 31 - Pagamento del diritto**

6. Il pagamento del diritto sulle pubbliche affissioni deve essere effettuato contestualmente alla richiesta del servizio, mediante una delle modalità di pagamento prevista dalla legge.

### **Articolo 32 - Norme di rinvio**

1. Per tutto quanto non previsto nel presente Capo si applicano le disposizioni di cui al Capo II, nonché quanto disposto con il Regolamento del Piano generale degli impianti pubblicitari.

## **CAPO IV – OCCUPAZIONI DI SPAZI ED AREE PUBBLICHE**

### **Articolo 33 – Disposizioni generali**

1. Il presente Capo disciplina i criteri di applicazione del canone relativo all'occupazione, anche abusiva, delle aree appartenenti al demanio o al patrimonio indisponibile del Comune e degli spazi soprastanti o sottostanti il suolo pubblico con esclusione dei balconi, verande e simili infissi di carattere stabile, nonché le modalità per la richiesta, il rinnovo, il rilascio e la revoca delle concessioni e autorizzazioni per le occupazioni medesime. Sono disciplinate altresì la misura della tariffa, la classificazione in categorie delle strade, aree e spazi pubblici, le modalità ed i termini per il pagamento e la riscossione anche coattiva del canone, le agevolazioni, le esenzioni.

### **Articolo 34 - Funzionario Responsabile**

1. Al Funzionario Responsabile sono attribuite le funzioni ed i poteri per l'esercizio di ogni attività organizzativa e gestionale relative alla riscossione e rimborso del canone. Tali funzioni possono essere attribuite al Responsabile del Servizio Tributi .
2. In caso di affidamento della gestione del canone di cui al presente CAPO a terzi, responsabile della gestione medesima è l'affidatario.

### **Articolo 35 - Tipologie di occupazioni**

1. Le occupazioni sono permanenti o temporanee:
  - a) sono permanenti le occupazioni di carattere stabile, che prevedono l'utilizzazione continuativa, aventi durata uguale o superiore all'anno, che comportino o meno l'esistenza di manufatti o impianti;
  - b) sono temporanee le occupazioni, anche se continuative, di durata inferiore all'anno.
2. Qualsiasi occupazione di aree o spazi, anche se temporanea, è assoggettata ad apposita preventiva concessione o autorizzazione comunale rilasciata dall'Ufficio Tecnico di concerto con l'ufficio di Polizia Municipale, su domanda dell'interessato.

### **Articolo 36 - Occupazioni abusive**

1. Le occupazioni realizzate senza la concessione o autorizzazione comunale sono considerate abusive. Sono considerate altresì abusive le occupazioni:
  - difformi dalle disposizioni dell'atto di concessione o autorizzazione;
  - che si protraggono oltre il termine derivante dalla scadenza senza rinnovo o proroga della concessione o autorizzazione ovvero dalla revoca o dall'estinzione della concessione o autorizzazione medesima.
2. In tutti i casi di occupazione abusiva, la Polizia locale o, se nominato, l'agente accertatore di cui all'art. 1, comma 179, legge n. 296 del 2006, rileva la violazione, con apposito processo verbale di constatazione verbale. L'ente dispone la rimozione dei materiali e la rimessa in pristino del suolo, dello spazio e dei beni pubblici e assegna agli occupanti di fatto un congruo termine per provvedervi, trascorso il quale, si procede d'ufficio con conseguente addebito agli stessi delle spese relative.
3. Resta, comunque, a carico dell'occupante di fatto ogni responsabilità per qualsiasi danno o molestia contestati o arrecati a terzi per effetto dell'occupazione.
4. Ai fini dell'applicazione del canone maggiorato del 50 per cento, si considerano permanenti le occupazioni con impianti o manufatti di carattere stabile, mentre temporanee le occupazioni effettuate dal trentesimo giorno antecedente la data del verbale di accertamento, di cui al comma 2, fermo restando che alle occupazioni abusive non sono riconoscibile le agevolazioni ed esenzioni spettanti per le occupazioni regolarmente autorizzate.

### **Articolo 37 - Domanda di occupazione**

1. Chiunque intende occupare nel territorio comunale spazi ed aree pubbliche, in via permanente o temporanea, deve preventivamente presentare all'Ufficio competente domanda volta ad ottenere il rilascio di un apposito atto di concessione o autorizzazione.
2. La domanda di concessione per occupazioni permanenti deve essere inoltrata 30 giorni prima dell'inizio della medesima.
3. La domanda di autorizzazione per occupazioni temporanee deve essere inoltrata 10 giorni prima dell'inizio della medesima.
4. L'amministrazione comunale ha la facoltà di accettare eventuali domande presentate con minore anticipo rispetto ai termini fissati dal comma 2 e 3, qualora vi sia la possibilità di espletare tutti gli adempimenti necessari in tempo utile.
5. La domanda di concessione o autorizzazione, deve contenere:

- a) nel caso di persona fisica o impresa individuale, le generalità, la residenza e il domicilio legale, il codice fiscale del richiedente nonché il numero di partita IVA, qualora lo stesso ne sia in possesso;
  - b) nel caso di soggetto diverso da quelli di cui alla lettera a), la denominazione o ragione sociale, le generalità del legale rappresentante, la sede legale, il codice fiscale ed il numero di partita IVA;
  - c) l'ubicazione dello spazio pubblico che si richiede di occupare;
  - d) la dimensione dello spazio od area pubblica che si intende occupare, espressa in metri quadrati o metri lineari;
  - e) la durata dell'occupazione espressa in anni, mesi, giorni od ore. Qualora, per le occupazioni temporanee, la durata non sia espressa in ore, la stessa si considera giornaliera;
  - f) il tipo di attività che si intende svolgere, i mezzi con cui si intende occupare nonché la descrizione dell'opera o dell'impianto che si intende eventualmente eseguire.
6. In caso di più domande riguardanti l'occupazione della medesima area, costituisce condizione di priorità la data di presentazione della domanda, salvo quanto disposto da altre norme.
7. È consentita l'occupazione prima del conseguimento del formale provvedimento concessorio soltanto per fronteggiare situazioni di emergenza o per provvedere alla esecuzione di lavori che non consentano alcun indugio. In tale caso, l'interessato, oltre a presentare la domanda di cui ai commi precedenti, deve dare immediata comunicazione dell'avvenuta occupazione al competente ufficio comunale, il quale provvede ad accertare la sussistenza o meno delle condizioni d'urgenza e, quindi, a rilasciare la concessione in via di sanatoria ovvero, in caso contrario, ad applicare le sanzioni prescritte con obbligo di immediata liberazione dell'area.

**Articolo 38 - Istruttoria della domanda, contenuto e rilascio dell'atto di concessione o autorizzazione**

1. Sono di competenza dell'Ufficio Tecnico il rilascio degli atti di autorizzazione e/o concessione.

**Articolo 39 - Obblighi del concessionario**

1. Il concessionario è tenuto ad osservare tutte le disposizioni legislative e regolamentari vigenti in materia di occupazione ed utilizzo di spazi ed aree pubbliche, nonché quelle specificate nell'atto di concessione e/o autorizzazione ed in particolare ha l'obbligo di:
- a) munirsi dell'atto di concessione o autorizzazione prima dell'inizio dell'occupazione;
  - b) eseguire a propria cura e spese tutti i lavori occorrenti per la rimozione delle opere installate e per rimettere il suolo, lo spazio o i beni pubblici in pristino, al termine della concessione o autorizzazione di occupazione, qualora la stessa non sia stata rinnovata o prorogata, ed al ripristino di eventuali danni causati al suolo oggetto di concessione. In mancanza vi provvede il Comune con addebito delle spese;
  - c) esibire su richiesta degli addetti alla vigilanza l'atto che legittima l'occupazione;
  - d) di mantenere in condizione di ordine e pulizia il suolo che occupa, facendo uso di appositi contenitori per i rifiuti;
  - e) divieto di subconcessione o di trasferimento a terzi della concessione;
  - f) versamento del canone alle scadenze previste.
2. Nel caso di cessione d'azienda il subentrante potrà occupare il suolo pubblico concesso al cedente, previa presentazione della domanda di sub ingresso e fermo restando il regolare pagamento dei tributi sia del concedente che del subentrante.

#### **Articolo 40 - Durata dell'occupazione**

1. Le concessioni sono rilasciate di norma per la durata massima di anni 5, salvo quanto disposto da specifiche normative o altri regolamenti comunali, senza pregiudizio di terzi e con facoltà, da parte del Comune, di imporre nuove condizioni.

#### **Articolo 41 - Titolarità della concessione o autorizzazione**

1. La concessione o autorizzazione è rilasciata a titolo strettamente personale, per cui non è consentita la subconcessione, ad eccezione di quanto previsto all'articolo 39, comma 2.
2. Chi intende succedere, a qualunque titolo, al concessionario, deve farne preventiva richiesta al Comune, il quale, in caso di accoglimento, emette un nuovo atto di concessione o autorizzazione, con conseguente pagamento del canone relativo ed esclusione di restituzione o conguaglio del canone prima versato.

#### **Articolo 42 - Decadenza ed estinzione della concessione o autorizzazione**

1. Sono causa di decadenza della concessione o autorizzazione:
  - a) il mancato versamento del canone di concessione stabilito e di eventuali ulteriori diritti dovuti, nei termini previsti;
  - b) il mancato pagamento dei tributi comunali;
  - c) l'uso improprio o diverso da quello previsto nell'atto di concessione del suolo o spazio pubblico o del bene pubblico concesso;
  - d) la violazione alla norma di cui all'articolo 39, comma 1, lettera d), relativa al divieto di subconcessione.
2. La decadenza di cui al comma 1 non comporta restituzione, nemmeno parziale, del canone versato, né esonera da quello ancora dovuto relativamente al periodo di effettiva occupazione.
3. Sono causa di estinzione della concessione o autorizzazione:
  - a) la morte o la sopravvenuta incapacità giuridica del concessionario;
  - b) la sentenza dichiarativa di fallimento o di liquidazione coatta amministrativa del concessionario;
  - c) la rinuncia del concessionario da comunicare entro i cinque giorni precedenti la data della rinuncia stessa.

#### **Articolo 43 - Modifica, sospensione o revoca della concessione o autorizzazione**

1. Il competente ufficio comunale può, in qualsiasi momento, per ragioni di interesse pubblico sopravvenute, modificare, sospendere o revocare, con atto motivato, il provvedimento di concessione o autorizzazione rilasciato.
2. La modifica, la sospensione e la revoca del provvedimento di concessione o autorizzazione disposte dal Comune danno diritto al rimborso proporzionale del canone di concessione corrisposto.

#### **Articolo 44 - Rinnovo della concessione o autorizzazione**

1. I provvedimenti di concessione permanente sono rinnovabili alla scadenza. Le autorizzazioni temporanee possono essere prorogate.
2. Per le occupazioni permanenti il concessionario deve inoltrare domanda di rinnovo almeno venti giorni prima della scadenza della concessione in atto, indicando la durata del rinnovo.
3. Per le occupazioni temporanee il concessionario deve presentare, due giorni prima della scadenza, domanda di proroga al Comune indicando la durata per la quale viene richiesta la proroga.

4. Per il rinnovo delle autorizzazioni sia temporanee che permanenti il concessionario deve essere in regola con i pagamenti di tutti i tributi comunali.

#### **Articolo 45 - Criteri per la determinazione della tariffa del canone**

1. La tariffa standard annua e la tariffa standard giornaliera in base alla quale si applica il canone sono quelle indicate nell'articolo 1, commi 826 e 827, della legge n. 160 del 2019.
2. La graduazione della tariffa standard è effettuata sulla scorta degli elementi di seguito indicati:
  - a) entità dell'occupazione espressa in metri quadrati o in metri lineari;
  - b) durata dell'occupazione;

#### **Articolo 46 - Classificazione delle strade**

1. La eventuale classificazione delle strade non da origine a diverse tariffe. Pertanto, si fa riferimento ad un'unica tariffa per tutto il territorio comunale.

#### **Articolo 47 - Criteri di commisurazione del canone rispetto alla durata delle occupazioni**

1. Le occupazioni permanenti sono assoggettate al canone annuo, indipendentemente dalla data di inizio delle stesse.
2. Nell'ipotesi di occupazione superiore all'anno, la frazione eccedente sarà assoggettata al canone annuo ridotto del 50 per cento per occupazioni di durata inferiore o uguale a sei mesi.
3. Le occupazioni temporanee sono assoggettate al canone nella misura prevista per le singole tipologie specificate nella delibera di approvazione delle tariffe, a giorno o a fasce orarie.

#### **Articolo 48 - Modalità di applicazione del canone**

1. Il canone è commisurato all'occupazione espressa in metri quadrati o metri lineari, con arrotondamento delle frazioni al metro quadrato o lineare superiore.
2. Il canone può essere maggiorato di eventuali effettivi e comprovati oneri di manutenzione in concreto derivanti dall'occupazione del suolo e del sottosuolo, che non siano, a qualsiasi titolo, già posti a carico dei soggetti che effettuano le occupazioni.
3. Per le occupazioni realizzate con installazioni di attrazioni, giochi e divertimenti dello spettacolo viaggiante, le superfici sono calcolate in ragione del 50 per cento sino a 100 mq, del 25 per cento per la parte eccedente i 100 mq e fino a 1.000 mq, del 10 per cento per la parte eccedente i 1.000 mq.
4. Per le occupazioni del sottosuolo la tariffa ordinaria annua è ridotta a un quarto. Per le occupazioni del sottosuolo con serbatoi la tariffa ordinaria di cui al periodo precedente va applicata fino a una capacità dei serbatoi non superiore a tremila litri; per i serbatoi di maggiore capacità, la tariffa ordinaria di cui al primo periodo è aumentata di un quarto per ogni mille litri o frazione di mille litri. E' ammessa la tolleranza del 5 per cento sulla misura della capacità.
5. Non è assoggettabile al canone l'occupazione inferiore al metro quadrato o lineare.
6. Per le occupazioni soprastanti il suolo pubblico la superficie assoggettabile al canone è quella risultante dal calcolo dell'area della figura geometrica piana che le contiene.
7. Ai fini della commisurazione dell'occupazione, si considerano anche gli spazi o tratti intermedi che, sebbene materialmente non occupati, servono all'uso diretto dell'area occupata, e comunque non possono essere concessi contemporaneamente ad altri per effetto dell'area concessa.
8. Per le occupazioni permanenti del territorio comunale, con cavi e condutture, da chiunque effettuata per la fornitura di servizi di pubblica utilità, quali la distribuzione ed erogazione di energia elettrica, gas, acqua, calore, servizi di telecomunicazione e radiotelevisivi e di

altri servizi a rete, il canone è dovuto dal soggetto titolare dell'atto di concessione all'occupazione sulla base delle utenze complessive del soggetto stesso e di tutti gli altri soggetti che utilizzano le reti moltiplicata per la tariffa forfetaria di euro 1. In ogni caso l'ammontare del canone dovuto al Comune non può essere inferiore a euro 800. Il canone è comprensivo degli allacciamenti alle reti effettuati dagli utenti e di tutte le occupazioni di suolo pubblico con impianti direttamente funzionali all'erogazione del servizio a rete. Il soggetto tenuto al pagamento del canone ha diritto di rivalsa nei confronti degli altri utilizzatori delle reti in proporzione alle relative utenze. Il numero complessivo delle utenze è quello risultante al 31 dicembre dell'anno precedente. Gli importi sono rivalutati annualmente in base all'indice ISTAT dei prezzi al consumo rilevati al 31 dicembre dell'anno precedente. Il canone è versato in un'unica soluzione entro il 30 aprile di ciascun anno.

#### **Articolo 49 - Passi carrabili**

1. La superficie dei passi carrabili si determina moltiplicando la larghezza del passo, misurata sulla fronte dell'edificio o del terreno al quale si dà l'accesso, per la profondità di un metro lineare convenzionale.
2. Per i passi carrabili, la tariffa standard è ridotta al 50 per cento
3. Sono considerati passi carrabili quei manufatti costituiti generalmente da listoni di pietra od altro materiale o da appositi intervalli lasciati nei marciapiedi o, comunque, da una modifica del piano stradale intesa a facilitare l'accesso dei veicoli alla proprietà privata.
4. Per i passi carrabili costruiti direttamente dal comune, il canone è determinato con riferimento ad una superficie complessiva non superiore a metri quadrati 9. L'eventuale superficie eccedente detto limite è calcolata in ragione del 10 per cento.
5. Il canone non è dovuto per i semplici accessi, carrabili o pedonali, quando siano posti a filo con il manto stradale e, in ogni caso, quando manchi un'opera visibile che renda concreta l'occupazione e certa la superficie sottratta all'uso pubblico.
6. I comuni e le province, su espressa richiesta dei proprietari degli accessi di cui al comma precedente e tenuto conto delle esigenze di viabilità, possono, previo rilascio di apposito cartello segnaletico, vietare la sosta indiscriminata sull'area antistante gli accessi medesimi. Il divieto di utilizzazione di detta area da parte della collettività, non può comunque estendersi oltre la superficie di dieci metri quadrati e non consente alcuna opera né l'esercizio di particolari attività da parte del proprietario dell'accesso.
7. Per i passi carrabili di accesso ad impianti per la distribuzione dei carburanti, la tariffa è ridotta del 30%.
8. Il canone relativo ai passi carrabili può essere definitivamente assolto mediante il versamento, in qualsiasi momento, di una somma pari a venti annualità. Non sono soggetti al canone di cui al presente Capo i passi carrabili per i quali è stata assolta definitivamente la tassa per l'occupazione di suolo pubblico per quanto disposto dall'articolo 44, comma 11, del decreto legislativo n. 507 del 1993.
9. Se è venuto meno l'interesse del titolare della concessione all'utilizzo del passo carrabile, questi può chiedere la revoca della concessione formulando specifica istanza al Comune. La messa in pristino dell'assetto stradale è effettuata a spese del richiedente.

## **Articolo 50 - Occupazione con impianti di telefonia mobile e tecnologie di telecomunicazione**

1. Ogni occupazione effettuata con impianti di telefonia mobile e nuove tecnologie è soggetta a previa concessione rilasciata dal competente ufficio comunale.
2. Ai fini del comma 1 l'istanza di concessione di suolo pubblico è presentata da operatore iscritto nell'elenco ministeriale di cui all'articolo 25 del decreto legislativo n. 259 del 2003 e può avere per oggetto:
  - a) l'installazione dell'infrastruttura con posizionamento di un unico apparato - occupazione "singola" con unico gestore di servizi di telecomunicazioni - oppure il mantenimento di infrastruttura già esistente;
  - b) l'installazione dell'infrastruttura con posizionamento di più apparati, con modalità co-siting e/o sharing (occupazione "multipla") oppure il mantenimento di infrastruttura già esistente, garantendo parità di trattamento fra gli operatori di servizi di telecomunicazioni;
3. La concessione di cui ai commi precedenti è soggetta alle seguenti condizioni:
  - a) durata minima 6 anni;
  - b) in caso di applicazione del diritto di recesso, l'impianto deve essere smontato nei tempi tecnici necessari e comunque entro 90 giorni dalla data di recesso, con riconsegna dell'area all'Amministrazione comunale debitamente ripristinata;
4. Il canone relativo alle concessioni oggetto del presente articolo è pari:
  - per le occupazioni di cui al precedente comma 2, lett. a), alla tariffa prevista per la zona di riferimento aumentata del 1000 per cento;
  - per le occupazioni di cui al precedente comma 2, lett. b), alla tariffa determinata secondo la precedente lettera a) aumentata del 50 per cento per ciascun apparato installato oltre al primo in modalità co-siting e/o sharing;
  - per le occupazioni rilasciate su edifici, il canone calcolato ai sensi delle lettere a) e b) è aumentato del 50 per cento.
5. Per l'installazione temporanea degli impianti di cui al comma 1 legata ad oggettive e verificate esigenze transitorie di copertura si rilascia una concessione temporanea per una durata massima di 90 giorni. Il relativo canone viene quantificato aumentando del 1000 per cento il canone giornaliero, senza applicazione di eventuali riduzioni o agevolazioni previste dal presente regolamento per le occupazioni temporanee.
6. Sono in ogni caso fatte salve tutte le norme, i regolamenti e le prescrizioni di carattere ambientale, paesaggistico e di tutela della salute.

## **Articolo 51 - Soggetto passivo**

1. Il canone è dovuto dal titolare della concessione o autorizzazione o, in mancanza di questo, dall'occupante di fatto.
2. Nel caso di una pluralità di occupanti di fatto, gli stessi sono tenuti in solido al pagamento del canone.

## **Articolo 52 - Agevolazioni**

1. Le tariffe del canone sono ridotte:
  - a) per le occupazioni permanenti e temporanee di spazi sovrastanti o sottostanti il suolo, le tariffe ordinarie sono ridotte del 60%;
  - b) per le occupazioni temporanee realizzate per l'esercizio dell'attività edilizia la tariffa ordinaria è ridotta del 20%;
  - c) per le occupazioni temporanee di carattere ricorrente o di durata uguale o superiore a 30 giorni la tariffa è ridotta del 50%. Ai fini dell'individuazione del carattere ricorrente, occorre utilizzare non il criterio della frequenza di una occupazione sulla medesima



area del territorio comunale, ma quello oggettivo basato sulla natura dell'attività esercitata, destinata, come tale, a ripetersi con regolarità e sistematicità;

- d) per le occupazioni poste in essere con installazioni di attrazioni, giochi e divertimenti dello spettacolo viaggiante e dei circhi equestri, la tariffa ordinaria è ridotta dell'80%;
  - e) per le occupazioni realizzate in occasione di manifestazioni politiche, culturali o sportive la tariffa ordinaria è ridotta dell'80%.
2. Le riduzioni di cui al comma 1 sono concesse a condizione che l'occupazione sia stata regolarmente autorizzata.
  3. Gli esercizi commerciali ed artigianali del centro storico, situati in zone interessate allo svolgimento di lavori per la realizzazione di opere pubbliche, hanno diritto ad una riduzione del canone pari al:
    - a) 30 per cento per durata dei lavori da un mese fino a tre mesi;
    - b) 50 per cento per durata dei lavori oltre tre mesi fino a sei mesi;
    - c) 100 per cento per durata dei lavori oltre i sei mesi fino ad un anno.

Le agevolazioni decorrono dal 1° gennaio dell'anno successivo a quello nel corso del quale si sono verificati i lavori. I soggetti interessati devono presentare richiesta di riduzione, su modelli predisposti dal Comune, entro il 31 gennaio di ciascun anno. La presentazione tardiva comporta la decadenza dal beneficio.

### **Articolo 53 - Esenzioni**

1. Sono esenti dal canone:
  - a) le occupazioni effettuate dallo Stato, dalle regioni, province, città metropolitane, comuni e loro consorzi, da enti religiosi per l'esercizio di culti ammessi nello Stato, da enti pubblici di cui all'articolo 73, comma 1, lettera c), del testo unico delle imposte sui redditi, di cui al decreto del Presidente della Repubblica 22 dicembre 1986, n. 917, per finalità specifiche di assistenza, previdenza, sanità, educazione, cultura e ricerca scientifica;
  - b) le occupazioni con le tabelle indicative delle stazioni e fermate e degli orari dei servizi pubblici di trasporto, nonché i mezzi la cui esposizione sia obbligatoria per norma di legge o regolamento, purché di superficie non superiore ad un metro quadrato;
  - c) le occupazioni con impianti adibiti ai servizi pubblici nei casi in cui ne sia prevista, all'atto della concessione o successivamente, la devoluzione gratuita al comune al termine della concessione medesima;
  - d) le occupazioni con condutture idriche utilizzate per l'attività agricola;
  - e) i passi carrabili, le rampe e simili destinati a soggetti portatori di handicap;
  - f) le occupazioni relative alla messa in sicurezza e al ripristino di edifici ed aree dissestati a seguito di calamità naturali, limitatamente al periodo necessario per la ricostruzione o il ripristino dell'agibilità. L'esenzione opera limitatamente ai primi tre anni dalla data di accantieramento;
  - g) le occupazioni realizzate per iniziative culturali e sportive patrocinate dal Comune, anche se congiuntamente ad altri Enti;
  - h) le occupazioni che non si protraggono per più di 2 ore;
  - i) vasche biologiche;
  - j) le occupazioni realizzate con festoni, addobbi e luminarie in occasione di festività o ricorrenze civili e religiose;
  - k) le occupazioni realizzate con vasi, fioriere a scopo ornamentale o rastrelliere al servizio del cittadino;
  - l) le occupazioni permanenti, realizzate con autovetture adibite a trasporto pubblico in aree a ciò destinate dal Comune;

- m) le occupazioni di aree cimiteriali, ad esclusione di quelle utilizzate per lo svolgimento di attività commerciali;
- n) le occupazioni effettuate per il servizio di raccolta e smaltimento dei rifiuti solidi urbani;

#### **Articolo 54 - Versamento del canone per le occupazioni permanenti**

1. Il canone per le occupazioni permanenti va corrisposto annualmente.
2. Il versamento relativo alla prima annualità va eseguito entro 30 giorni dal rilascio della concessione, contenente la quantificazione del canone stesso.
3. Per le annualità successive a quella del rilascio della concessione il versamento del canone va effettuato entro il 31 marzo di ciascun anno. Per le concessioni rilasciate in corso d'anno ed aventi durata superiore all'anno il canone sarà quantificato fino al 31 dicembre dell'anno stesso, al fine di unificare tutte le scadenze dei versamenti al 31 marzo.
4. Il versamento del canone deve essere effettuato con le modalità previste dalla legge.
5. Il canone deve essere corrisposto in un'unica soluzione. È ammessa la possibilità del versamento in rate aventi scadenza 31 marzo, 30 giugno, 30 settembre, 31 dicembre, qualora l'importo del canone annuo sia superiore ad € 1.500,00. In ogni caso il versamento del canone deve essere effettuato entro l'ultimo giorno di occupazione.
6. Con deliberazione della Giunta comunale i termini ordinari di versamento del canone per le occupazioni permanenti possono essere differiti o sospesi per i soggetti passivi interessati da gravi calamità naturali, epidemie, pandemie e altri eventi di natura straordinaria ed eccezionale. Con la medesima deliberazione possono essere sospese le rate relative ai provvedimenti di rateazione.

#### **Articolo 55 - Versamento del canone per le occupazioni temporanee**

1. Per le occupazioni temporanee il canone deve essere versato all'atto del rilascio dell'autorizzazione, contenente la quantificazione del canone stesso.
2. Il canone deve essere corrisposto in un'unica soluzione. È ammessa la possibilità del versamento in rate aventi scadenza 31 marzo, 30 giugno, 30 settembre, 31 dicembre, qualora l'importo del canone sia superiore ad € 1.500,00.
3. In ogni caso il versamento del canone deve essere effettuato entro l'ultimo giorno di occupazione.
4. Con deliberazione della Giunta comunale i termini ordinari di versamento del canone per le occupazioni temporanee possono essere differiti o sospesi per i soggetti passivi interessati da gravi calamità naturali, epidemie, pandemie e altri eventi di natura straordinaria ed eccezionale. Con la medesima deliberazione possono essere sospese le rate relative ai provvedimenti di rateazione.

#### **Articolo 56 - Accertamento e riscossione coattiva**

1. L'accertamento e la riscossione coattiva delle somme dovute e non pagate alle scadenze fissate nel presente Capo è effettuata con la procedura di cui all'articolo 1, comma 792 della legge n. 160 del 2019 e sulla base del Regolamento comunale per la riscossione coattiva delle entrate comunali, se presente.
2. Con le stesse modalità di cui al comma 1 sono recuperate le spese sostenute dal Comune per la rimozione dei materiali e manufatti e per la rimessa in pristino del suolo in caso di occupazioni ed installazioni abusive.

#### **Articolo 57 - Rimborsi**

1. L'occupante può richiedere il rimborso delle somme versate e non dovute a titoli di canone, entro il termine di cinque anni dal giorno del pagamento.
2. Il procedimento di rimborso deve concludersi entro 180 giorni, dalla richiesta.

3. Sulle somme dovute all'occupante spettano gli interessi legali.

### **Articolo 58 - Sanzioni**

1. Nel caso di omesso, parziale o tardivo versamento il Funzionario responsabile notifica al concessionario apposito avviso di accertamento esecutivo. Sulle somme omesse, parzialmente o tardivamente versate si applica la sanzione del 30% del canone omesso, parzialmente o tardivamente versato, oltre agli interessi legali.
2. Per le occupazioni abusive si applica un'indennità pari al canone maggiorato fino al 50%.
3. Per le occupazioni abusive ovvero per le occupazioni difformi dalle prescrizioni contenute nell'atto di concessione o autorizzazione, si applica la sanzione amministrativa con un minimo del 100 per cento ed un massimo del 200 per cento dell'ammontare del canone dovuto o dell'indennità di cui al comma 2, fermo restando l'applicazione degli articoli 20, commi 4 e 5, e 23 del codice della strada, di cui al decreto legislativo n. 285 del 1992.
4. Nel caso di installazioni abusive di manufatti, il Comune può procedere alla immediata rimozione d'ufficio delle stesse, avviando contestualmente le procedure per l'applicazione delle sanzioni amministrative. Le spese per la rimozione sono a carico del contravventore e se non versate da quest'ultimo sono recuperate dall'ente con le modalità previste dalla legge.
5. Le sanzioni di cui ai commi precedenti, fatta eccezione per quelle relative alla violazione del Codice della Strada, sono irrogate mediante accertamento esecutivo di cui all'articolo 1, comma 792 della legge n. 160 del 2019.
6. Il Comune, o il soggetto affidatario che decorso il termine ultimo per il pagamento procederà alla riscossione, concede, su richiesta del debitore che versi in una situazione di temporanea ed obiettiva difficoltà, la ripartizione del pagamento delle somme dovute con modalità rateale.

### **Articolo 59 - Attività di recupero**

1. Nell'attività di recupero non si dà luogo ad emissione di avviso quando l'importo dello stesso per canone, sanzioni e interessi non supera € 10,33.

## **CAPO V – CANONE MERCATALE**

### **Articolo 60 – Disposizioni generali**

1. Il presente Capo disciplina i criteri di applicazione del canone di concessione per l'occupazione delle aree e degli spazi appartenenti al demanio o al patrimonio indisponibile, destinati a mercati realizzati anche in strutture attrezzate. Ai fini dell'applicazione del canone, si comprendono nelle aree comunali anche i tratti di strada situati all'interno di centri abitati con popolazione superiore a 10.000 abitanti, di cui all'articolo 2, comma 7, del codice della strada, di cui al decreto legislativo 30 aprile 1992, n. 285.

### **Articolo 61 - Funzionario Responsabile**

1. Al Funzionario Responsabile sono attribuite le funzioni ed i poteri per l'esercizio di ogni attività organizzativa e gestionale relative alla riscossione e rimborso del canone. Tali funzioni possono essere attribuite al Responsabile dell' Area di Polizia Locale.
2. In caso di affidamento della gestione del canone di cui al presente Capo a terzi, responsabile della gestione medesima è l'affidatario.

### **Articolo 62 - Domanda di occupazione**

1. Le procedure di autorizzazione sono disciplinate dal Regolamento dei Mercati e dei Posteggi approvato con delibera di Consiglio Comunale n. 17 del 15/04/1997.

### **Articolo 63 - Criteri per la determinazione della tariffa del canone**

1. La tariffa standard annua e la tariffa standard giornaliera in base alla quale si applica il canone, sono quelle indicate nell'articolo 1, commi 841 e 842 della legge n. 160 del 2019.
2. La graduazione della tariffa standard è effettuata sulla scorta degli elementi di seguito indicati.
  - a) entità dell'occupazione espressa in metri quadrati;
  - b) durata dell'occupazione;
3. Il canone è commisurato all'occupazione espressa in metri quadrati, con arrotondamento delle frazioni al metro quadrato superiore.

### **Articolo 64 - Classificazione delle strade**

1. La eventuale classificazione delle strade non da origine a diverse tariffe. Pertanto, si fa riferimento ad un'unica tariffa per tutto il territorio comunale

### **Articolo 65 - Criteri di commisurazione del canone rispetto alla durata delle occupazioni**

1. Le occupazioni permanenti sono assoggettate al canone annuo, indipendentemente dalla data di inizio delle stesse.
2. Nell'ipotesi di occupazione superiore all'anno, la frazione eccedente sarà assoggettata al canone annuo ridotto del 50 % per occupazioni di durata inferiore o uguale a sei mesi.
3. Le occupazioni temporanee sono assoggettate al canone nella misura prevista per le singole tipologie specificate nella delibera di approvazione delle tariffe, a giorno o ad ore.
4. Per le occupazioni nei mercati che si svolgono con carattere ricorrente e con cadenza settimanale è applicata una riduzione del 40% sul canone complessivamente determinato.
5. La tariffa di base annuale e giornaliera assorbe quanto dovuto a titolo di TARI o tariffa corrispettiva, di cui ai commi 639, 667 e 668 della legge n. 147 del 2013.

### **Articolo 66 - Occupazioni abusive**

1. Le occupazioni realizzate senza la concessione o autorizzazione comunale sono considerate abusive. Sono considerate altresì abusive le occupazioni:
  - difformi dalle disposizioni dell'atto di concessione o autorizzazione;
  - che si protraggono oltre il termine derivante dalla scadenza senza rinnovo o proroga della concessione o autorizzazione ovvero dalla revoca o dall'estinzione della concessione o autorizzazione medesima.
2. In tutti i casi di occupazione abusiva, la Polizia locale o, se nominato, l'agente accertatore di cui all'art. 1, comma 179, legge n. 296 del 2006, rileva la violazione, con apposito processo verbale di constatazione verbale. L'ente dispone la rimozione dei materiali e la rimessa in pristino del suolo, dello spazio e dei beni pubblici e assegna agli occupanti di fatto un congruo termine per provvedervi, trascorso il quale, si procede d'ufficio con conseguente addebito agli stessi delle spese relative.
3. Resta, comunque, a carico dell'occupante di fatto ogni responsabilità per qualsiasi danno o molestia contestati o arrecati a terzi per effetto dell'occupazione.

4. Ai fini dell'applicazione del canone maggiorato del 50 per cento, si considerano permanenti le occupazioni con impianti o manufatti di carattere stabile, mentre temporanee le occupazioni effettuate dal trentesimo giorno antecedente la data del verbale di accertamento, di cui al comma 2, fermo restando che alle occupazioni abusive non sono riconoscibile le agevolazioni ed esenzioni spettanti per le occupazioni regolarmente autorizzate.

#### **Articolo 67 - Soggetto passivo**

1. Il canone è dovuto dal titolare della concessione o autorizzazione o, in mancanza di questo, dall'occupante di fatto.
2. Nel caso di una pluralità di occupanti di fatto, gli stessi sono tenuti in solido al pagamento del canone.

#### **Articolo 68 - Agevolazioni**

1. La tariffa standard è ridotta del 50% per i venditori ambulanti e produttori agricoli che vendono direttamente il loro prodotto;

#### **Articolo 69 - Esenzioni**

1. Sono esenti dal canone le occupazione che non si protraggono per più di 2 ore.

#### **Articolo 70 - Versamento del canone per le occupazioni permanenti**

1. Il canone per le occupazioni permanenti va corrisposto annualmente.
2. Il versamento relativo alla prima annualità va eseguito entro 30 giorni dal rilascio della concessione, contenente la quantificazione del canone stesso.
3. Per le annualità successive a quella del rilascio della concessione il versamento del canone va effettuato entro il 31 marzo di ciascun anno. Per le concessioni rilasciate in corso d'anno ed aventi durata superiore all'anno il canone sarà quantificato fino al 31 dicembre dell'anno stesso, al fine di unificare tutte le scadenze dei versamenti al 31 marzo.
7. Gli importi dovuti sono riscossi mediante una delle modalità di pagamento prevista dalla legge.
4. Il canone deve essere corrisposto in un'unica soluzione. E' ammessa la possibilità del versamento in rate aventi scadenza 31 marzo, 30 giugno, 30 settembre, 31 dicembre, qualora l'importo del canone annuo sia superiore ad € 1.500,00. In ogni caso il versamento del canone deve essere effettuato entro l'ultimo giorno di occupazione.
5. Con deliberazione della Giunta comunale i termini ordinari di versamento del canone per le occupazioni permanenti possono essere differiti o sospesi per i soggetti passivi interessati da gravi calamità naturali, epidemie, pandemie e altri eventi di natura straordinaria ed eccezionale. Con la medesima deliberazione possono essere sospese le rate relative ai provvedimenti di rateazione.

#### **Articolo 71 - Accertamento e riscossione coattiva**

1. L'accertamento e la riscossione coattiva delle somme dovute e non pagate alle scadenze fissate nel presente Capo sono effettuati con la procedura di cui all'articolo 1, comma 792 della legge n. 160 del 2019.
2. Con le stesse modalità di cui al comma 1 sono recuperate le spese sostenute dal Comune per la rimozione dei materiali e manufatti e per la rimessa in pristino del suolo in caso di occupazioni ed installazioni abusive.

### **Articolo 72 - Rimborsi**

1. L'occupante può richiedere il rimborso delle somme versate e non dovute a titoli di canone, entro il termine di cinque anni dal giorno del pagamento.
2. Il procedimento di rimborso deve concludersi entro 180 giorni, dalla richiesta.
3. Sulle somme dovute all'occupante spettano gli interessi legali.

### **Articolo 73 - Sanzioni**

1. Nel caso di omesso, parziale o tardivo versamento il Funzionario responsabile notifica al concessionario apposito avviso di accertamento esecutivo. Sulle somme omesse, parzialmente o tardivamente versate si applica la sanzione del 30% del canone omesso, parzialmente o tardivamente versato, oltre agli interessi legali
2. Per le occupazioni abusive si applica un'indennità pari al canone maggiorato fino al 50 per cento.
3. Per le occupazioni abusive ovvero per le occupazioni difformi dalle prescrizioni contenute nell'atto di concessione o autorizzazione, si applica la sanzione amministrativa con un minimo del 100 per cento ed un massimo del 200 per cento dell'ammontare del canone dovuto o dell'indennità di cui al comma 2, fermo restando l'applicazione degli articoli 20, commi 4 e 5, e 23 del codice della strada, di cui al decreto legislativo n. 285 del 1992.
4. Nel caso di installazioni abusive di manufatti, il Comune può procedere alla immediata rimozione d'ufficio delle stesse, avviando contestualmente le procedure per l'applicazione delle sanzioni amministrative. Le spese per la rimozione sono a carico del contravventore e sono recuperate con il procedimento di riscossione coattiva previsto nell'articolo 23 del presente Regolamento.
5. Le sanzioni di cui ai commi precedenti, fatta eccezione per quelle relative alla violazione del Codice della Strada, sono irrogate mediante accertamento esecutivo di cui all'articolo 1, comma 792 della legge n. 160 del 2019.
6. Il Comune, o il soggetto affidatario che decorso il termine ultimo per il pagamento procederà alla riscossione, concede, su richiesta del debitore che versi in una situazione di temporanea ed obiettiva difficoltà, la ripartizione del pagamento delle somme dovute secondo con modalità rateali.

### **Articolo 74 - Attività di recupero**

2. Nell'attività di recupero non si dà luogo ad emissione di avviso quando l'importo dello stesso per canone, sanzioni e interessi non supera € 10,33.

### **Articolo 75 - Norme di rinvio**

- 1) Per tutto quanto non previsto dal presente regolamento, si fa riferimento a tutte le leggi vigenti in materia.

### **Art. 76 - Entrata in vigore**

- 1) Il presente regolamento ha validità a partire dal 1 Gennaio 2021



**COMUNE DI CAPRILEONE**  
**Città Metropolitana di Messina**

N. 09 Registro

del 21/03/2024

**COPIA DI DELIBERA DEL CONSIGLIO COMUNALE**

**OGGETTO: Modifica Regolamento Canone Unico Patrimoniale.**

L'anno **DUEMILAVENTIQUATTRO** il giorno **VENTUNO** del mese di **MARZO** alle ore **19,00** e segg., nella sala delle adunanze consiliari di questo Comune, alla seduta di **INIZIO** disciplinata dal comma 1° dell'art. 30 della L. R. 06/03/1986, n. 9, esteso ai Comuni dall'art.58 della stessa L.R., in **sessione straordinaria** che è stata partecipata ai signori Consiglieri a norma dell'art. 48 dell'O.EE.LL., risultano all'appello nominale:

<b>Cognome e Nome del Consigliere</b>					
	Presente	Assente		Presente	Assente
LIONETTO CATERINA	X		CAPUTO GIORGIO	X	
FRANCHINA GIUSEPPE	X		MUSARRA GIUSEPPE	X	
LIPRINO SALVATORE	X		MUNASTRA STEFANIA	X	
MANCUSO CALOGERO	X		SAPONE MARIKA		xgiust
LAZZARO ANTONELLA		xgiust			
CARCIONE VINCENZO IVAN	X				
MESSINA PATRIZIA	X				
LAZZARA SALVATORE	X				
<b>Assegnati: n. 12</b>	<b>In carica: n. 12</b>		<b>Presenti n. 10</b>	<b>Assenti: n. 02</b>	

Assume la Presidenza la Sig.ra Lionetto Caterina nella sua qualità di **Presidente**

Sono **Presenti:** il Sindaco – Ass. Mancari – Ass. Tascone- Ass. Todaro

**Partecipa** il Segretario del Comune **Dott.ssa Maria Gabriella Crimi.**

**IL CONSIGLIO COMUNALE**

**VISTO** che sulla proposta di deliberazione in oggetto ha espresso:

- Il Responsabile del servizio interessato, per la regolarità tecnica: **parere Favorevole;**
- Il Responsabile del servizio interessato, per la regolarità contabile: **parere Favorevole.**

La seduta è pubblica

Il Presidente passa alla trattazione del terzo punto posto all'ordine del giorno ed espone la proposta evidenziando che la stessa va commentata contestualmente alla seconda poiché si inseriscono nell'ambito della medesima azione che si propone l'amministrazione.

Si tratta di due agevolazioni previste nel territorio di Capri Leone centro nel tentativo di fare ripartire l'economia, attraendo gli investimenti, che consistono nell'abbattimento del 90 % dei costi di costruzione e della tassa di occupazione del suolo pubblico atteso che negli anni passati non si è registrata alcuna entrata e pertanto nessun danno economico può essere arrecato all'ente.

Interviene il Consigliere Caputo il quale dichiara di condividere l'iniziativa anche nella prospettiva del progetto di "Ospitalità diffusa", porge i propri complimenti all'Amministrazione.

Interviene il Sindaco, il quale precisa che l'iniziativa nasce da una proposta del capogruppo di maggioranza, Consigliere Liprino, e del Presidente del Consiglio a quali va il merito dell'iniziativa.

Interviene il Consigliere Liprino precisando che si è cercato di replicare a Capri Leone un'iniziativa dettata in tante altre realtà che soffrono le stesse difficoltà del territorio.

Procede alla lettura della proposta ed espone il contenuto precisando che si tratta di un contributo di 174 mila euro che stato assegnato al Comune di Capri Leone a seguito di una norma voluta dall'Assessore regionale del tempo, Onorevole Bernardette Grasso.

Interviene il Consigliere Musarra il quale chiede se si tratti di somme ancora da utilizzare ed eventualmente come verranno distribuite.

Interviene il Sindaco il quale precisa che si tratta del rendiconto dei soldi assegnati dalla Regione Sicilia, in ragione dell'emergenza covid in favore delle utenze non domestiche, che, come in tante altre realtà comunali, non sono stati utilizzati solo in parte perché i requisiti di riparto erano troppo stringenti. Pertanto, a seguito di interlocuzioni con la Regione, è stata emanata una norma che ha consentito l'utilizzo delle quote residue da impegnare entro la fine del 31 dicembre 2023.

Si aggiunge che le somme saranno distribuite dall'ufficio tributo equamente e proporzionalmente sulla base di dati oggettivi quali ad esempio la dimensione dell'immobile oggetto di tassazione.

Preso atto che non ci sono altri interventi, il Presidente, dispone che si proceda alla votazione della proposta.

Il Presidente preso atto che non ci sono altri interventi dispone che si proceda alla votazione.

Presenti: n. 10

Favorevoli: n. 10

Contrari: n. 0

Astenuti: n. 0

Assenti: n. 2 (Lazzaro e Sapone)

### **IL CONSIGLIO COMUNALE**

Vista ed esaminata la proposta di deliberazione di cui all'oggetto;

Visto che sulla proposta sono stati acquisiti i pareri favorevoli previsti dalle disposizioni di legge;

Ritenuta tale proposta di deliberazione meritevole di approvazione;

Visto L'O.R.E.L.;

Visto lo Statuto Comunale;

Visto l'esito della votazione

### **DELIBERA**

-Di approvare la proposta di cui all'oggetto che qui si intende integralmente richiamata e trascritta per farne parte integrante formale e sostanziale.

Successivamente il Presidente dispone che si proceda a votare l'immediata eseguibilità

Presenti: n. 10

Favorevoli: n. 10

Contrari: n. 0

Astenuti: n. 0

Assenti: n. 2 (Lazzaro e Sapone)

### **COMUNALE**

Visto l'esito della votazione

### **DELIBERA**

Di dichiarare la deliberazione immediatamente eseguibile ai sensi dell'art. 12, comma 2, della L. R. 44/91.



Il presente verbale, dopo la lettura, si sottoscrive per conferma

**IL PRESIDENTE**  
F.to Lionetto Caterina

**IL SEGRETARIO COMUNALE**  
F.to Dott.ssa Maria Gabriella Crimi

**E' copia conforme all'originale, per uso amministrativo.**  
**Capri Leone Lì 25/03/2024**

**Il Segretario Comunale**  
**Dott.ssa Maria Gabriella Crimi**



### **CERTIFICATO DI PUBBLICAZIONE**

Il sottoscritto attesta, che la presente deliberazione è stata pubblicata all'Albo Pretorio – On Line del Comune (www.comune.capri Leone.me.it) il giorno \_\_\_\_\_ e vi rimarrà per quindici giorni consecutivi dal \_\_\_\_\_ al \_\_\_\_\_

**L'ADDETTO**

\_\_\_\_\_

### **ATTESTAZIONE**

Il sottoscritto Segretario attesta che la presente deliberazione è stata pubblicata dal \_\_\_\_\_ al \_\_\_\_\_ e che nessuna osservazione e reclamo è pervenuta.

Capri Leone lì, \_\_\_\_\_

**IL SEGRETARIO COMUNALE**

**IL RESPONSABILE**

**La presente deliberazione è divenuta esecutiva:**

- Essendo stata dichiarata immediatamente eseguibile;
- Dopo trascorsi dieci giorni dalla data di pubblicazione.

**Capri Leone Lì 25/03/2024**

**Il Segretario Comunale**  
**F.to Dott.ssa Maria Gabriella Crimi**



## **COMUNE DI CAPRI LEONE**

(Città Metropolitana di Messina)

Area Tributi e Patrimonio

P.IVA 00461850836

### **PROPOSTA DI DELIBERAZIONE DI CONSIGLIO COMUNALE**

Presentata dal Responsabile dell'Area Tributi e Patrimonio  
su proposta del Sindaco

**OGGETTO:** MODIFICA REGOLAMENTO *CANONE UNICO PATRIMONIALE*

**VISTO** l'art. 42, comma 2, lett. f) D. Lgs. 18 agosto 2000.

**VISTO** l'art. 52 D. Lgs. 15 dicembre 1997 n. 446, in materia di potestà regolamentare dei Comuni, in base al quale «le Province ed i Comuni possono disciplinare con regolamento le proprie entrate, anche tributarie, salvo per quanto attiene alla individuazione e definizione delle fattispecie imponibili, dei soggetti passivi e della aliquota massima dei singoli tributi, nel rispetto delle esigenze di semplificazione degli adempimenti dei contribuenti. Per quanto non regolamentato si applicano le disposizioni di legge vigenti».

**DATO ATTO** che il termine per approvare le modifiche regolamentari con effetto retroattivo al 1° gennaio dell'anno di riferimento corrisponde con il termine ultimo fissato a livello nazionale per l'approvazione del bilancio di previsione, in base a quanto disposto dall'art. 52, comma 2 D. Lgs. 15 dicembre 1997 n. 446, come confermato dall'art. 53, comma 16, Legge 23 dicembre 2000 n. 388 e poi integrato dall'art. 27, comma 8, Legge 28 dicembre 2001 n. 448, in base al quale «il termine per deliberare le aliquote e le tariffe dei tributi locali, compresa l'aliquota dell'addizionale comunale all'I.R.P.E.F. di cui all'articolo 1, comma 3 D. Lgs. 28 settembre 1998 n. 360, recante istituzione di una addizionale comunale all'I.R.P.E.F. e successive modificazioni, e le tariffe dei servizi pubblici locali, nonché per approvare i regolamenti relativi alle entrate degli enti locali, è stabilito entro la data fissata da norme statali per la deliberazione del bilancio di previsione. I regolamenti sulle entrate, anche se approvati successivamente all'inizio dell'esercizio purché entro il termine di cui sopra, hanno effetto dal 1° gennaio dell'anno di riferimento».

**RICHIAMATO** in tal senso quanto stabilito dal successivo art. 1, comma 169 L. 27 dicembre 2006 n. 296, il quale a sua volta dispone che «gli enti locali deliberano le tariffe e le aliquote relative ai tributi di loro competenza entro la data fissata da norme statali per la deliberazione del bilancio di previsione. Dette deliberazioni, anche se approvate successivamente all'inizio dell'esercizio purché entro il termine innanzi indicato, hanno effetto dal 1° gennaio dell'anno di riferimento. In caso di mancata approvazione entro il suddetto termine, le tariffe e le aliquote si intendono prorogate di anno in anno».

**VISTO** l'art. 1, comma 816, della legge 27 dicembre 2019, n. 160 (Legge di Bilancio 2020) il quale reca la disciplina del nuovo Canone patrimoniale di concessione, autorizzazione o esposizione pubblicitaria e testualmente recita: "A decorrere dal 2021 il canone patrimoniale di concessione, autorizzazione o esposizione pubblicitaria, ai fini di cui al presente comma e ai commi da 817 a 836, denominato «canone», è istituito dai comuni, dalle province e dalle città metropolitane, di seguito denominati «enti», e sostituisce: la tassa per l'occupazione di spazi ed aree pubbliche, il canone per l'occupazione di spazi ed aree pubbliche, l'imposta comunale sulla pubblicità e il diritto sulle pubbliche affissioni, il canone per l'installazione dei mezzi pubblicitari e il canone di cui all'articolo 27, commi 7 e 8, del codice della strada, di cui al decreto legislativo 30 aprile 1992, n. 285, limitatamente alle strade di pertinenza dei comuni e delle province. Il canone è comunque comprensivo di qualunque canone ricognitorio o concessorio previsto da norme di legge e dai regolamenti comunali e provinciali, fatti salvi quelli connessi a prestazioni di servizi."

**RICHIAMATA** la disciplina inerente il suddetto Canone, contenuta nei commi da 816 a 836 del succitato art. 1 della legge 27 dicembre 2019, n. 160.

**CONSIDERATO** che il suddetto Canone sostituisce, a decorrere dal 2021, la Tassa per l'occupazione di spazi ed aree pubbliche, del Canone per l'occupazione di spazi ed aree pubbliche, dell'Imposta comunale sulla pubblicità e del diritto sulle pubbliche affissioni.

**VISTO** l'art. 1, comma 821, della citata legge 27 dicembre 2019, n. 160 il quale testualmente recita: "Il canone è disciplinato dagli enti, con regolamento da adottare dal consiglio comunale o provinciale, ai sensi dell'articolo 52 del decreto legislativo 15 dicembre 1997, n. 446 in cui devono essere indicati: a) le procedure per il rilascio delle concessioni per l'occupazione di suolo pubblico e delle autorizzazioni all'installazione degli impianti pubblicitari; b) il posizionamento degli impianti c) la superficie degli impianti destinati dal comune al servizio delle pubbliche affissioni; d) altri aspetti relativi agli impianti stessi.

**RICHIAMATA** la disposizione contenuta nel comma 817 dell'articolo 1 della legge 160 del 27 dicembre 2019;

**VISTI** i commi 826 e 827 del già citato articolo 1 della legge 160 del 27 dicembre 2019 con cui sono stabilite le tariffe standard rispettivamente annua e giornaliera del nuovo canone patrimoniale, modificabili in base a quanto stabilito dal comma 817 dello stesso articolo di legge.

**DATO ATTO** che le tariffe sono definite da apposito provvedimento di competenza della Giunta Comunale.

**VISTO** il vigente Regolamento sul Canone Unico Patrimoniale approvato con Delibera di Consiglio n. 7 del 30/04/2021;

**CONSIDERATA** la necessità di apportare delle modifiche al sopra indicato regolamento già composto da n. 76 articoli;

**CHE** si ritiene di aggiungere al Regolamento in discorso l'allegato art. 34 – BIS che riguarda la riduzione del 90% del Canone Unico Patrimoniale per tutte quelle attività economiche che dovessero essere insediate nella zona di Capri Leone intercorrente nel seguente perimetro: incrocio S.P. 157 con la zona Canalello (subito dopo Rocca di Capri Leone) ed i confini a monte di Capri Leone centro (come da allegata planimetria - zona evidenziata in giallo). Ciò ai fini del recupero storico-culturale e turistico del centro di Capri Leone e delle altre aree del paese in coerenza con i progetti, già in essere, dell'Ospitalità diffusa;

### **SI PROPONE DI**

**1. ASSUMERE** le premesse sopraesposte quale parte integrante e motivo determinante per l'adozione del presente provvedimento;

**2. APPROVARE** la modifica al Regolamento Canone Unico Patrimoniale e, con essa, l'art. 34 – BIS (allegato alla presente deliberazione) che riguarda la riduzione del 90% del Canone Unico Patrimoniale per tutte quelle attività economiche che dovessero essere insediate nella zona di Capri Leone intercorrenti nel seguente perimetro: incrocio S.P. 157 con la zona Canalello (subito dopo Rocca di Capri Leone) ed i confini a monte di Capri Leone centro (come da allegata planimetria - zona evidenziata in giallo). Ciò ai fini del

recupero storico-culturale e turistico del centro di Capri Leone e delle altre aree del paese in coerenza con i progetti, già in essere, dell'Ospitalità diffusa.

3. **DARE ATTO** che, con separata deliberazione, la Giunta comunale procede alla definizione e approvazione delle tariffe del Canone Unico Patrimoniale.

4. **DARE ATTO** che la suddetta modifica ha efficacia dal 1° gennaio 2024;

6. **DARE ATTO** altresì che per quanto non disciplinato dal regolamento si applicano le vigenti disposizioni di legge in materia di Canone patrimoniale di concessione, autorizzazione o esposizione pubblicitaria recate dall'art. 1, commi 816 e seguenti della Legge 27 dicembre 2019, n. 160, nonché dalle altre disposizioni richiamate nelle norme suddette.

7. **DARE ATTO** che, per divenire efficace, tale delibera di variazione deve essere trasmessa al Ministero dell'Economia e delle Finanze per la pubblicazione nell'apposita sezione del Portale del federalismo fiscale, ai sensi di quanto disposto dall'art. 13, comma 13-bis D.L. 201/2011, convertito in Legge n. 214/2011, entro il termine del 14 ottobre 2021, sulla base di quanto disposto dall'art. 15 bis D.L. 34/2019, convertito in Legge n. 58/2019.

8. **DARE ATTO** che la presente deliberazione viene dichiarata immediatamente eseguibile ai sensi dell'articolo 134, comma 4, del D. Lgs. 18 agosto 2000, n. 267.

Capri Leone, li 14/03/2024

Il Responsabile dell'Area Tributi

(Dr. MAURIZIO MERLINO)

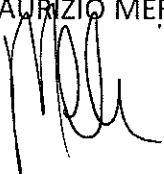

Il Proponente  
Il Sindaco  
Avv. **Bernardette F. Crasso**

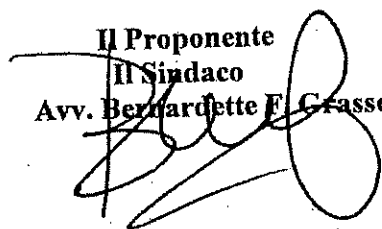

COMUNE DI CAPRI LEONE  
(Città Metropolitana di Messina)

PARERE

AREA TRIBUTI E PATRIMONIO

Ai sensi dell'art. 49 del D. Lgs 267 del 18/08/2000, per quanto riguarda la **regolarità tecnica** si esprime parere **"FAVOREVOLE"**

Capri Leone, lì 14/03/2024

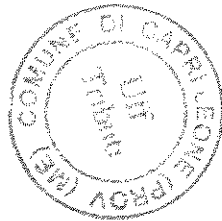

IL RESPONSABILE AREA TRIBUTI E PATRIMONIO

(Dr. MAURIZIO MERLINO)

COMUNE DI CAPRI LEONE  
(Città Metropolitana di Messina)

PARERE

AREA RAGIONERIA

Per quanto riguarda la **regolarità contabile** si esprime parere **"FAVOREVOLE"**  
Ai sensi dell'art. 49 del D. Lgs 267 del 18/08/2000 si attesta la copertura finanziaria al capitolo

Capri Leone lì, 14/03/2024

IL RESPONSABILE AREA ECONOMICO FINANZIARIA

D.ssa Giuseppina Mangano

## Art. 34 – Bis

E' concessa la riduzione del 90% del Canone Unico Patrimoniale per tutte le attività economiche di ogni genere che si insedieranno nella zona di Capri Leone nel seguente perimetro: incrocio S.P. 157 con la zona Canalello (subito dopo Rocca di Capri Leone) ed i confini a monte di Capri Leone centro (come da allegata planimetria - zona evidenziata in giallo). Ciò ai fini del recupero storico-culturale e turistico del centro di Capri Leone e delle altre aree del paese.

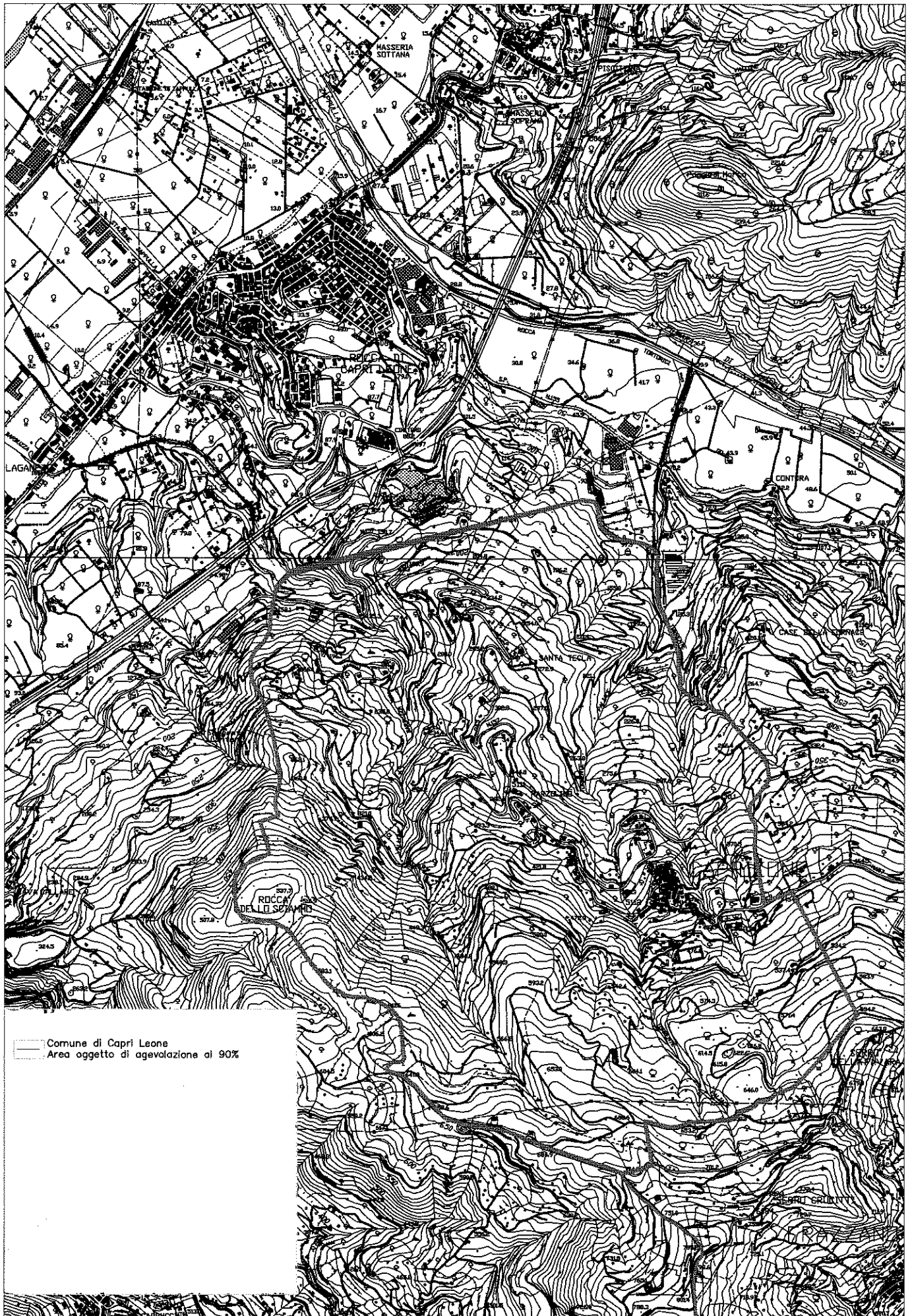





# COMUNE DI CAPRI LEONE

## Città Metropolitana di Messina

### Verbale n. 08/2024

**Oggetto:** Canone Unico Patrimoniale – Modifica Regolamento.

L'anno 2024, il giorno 15 del mese di marzo, presso il proprio studio,  
**15.03.2024**

#### **l'Organo di Revisione Economico Finanziario dell'Ente**

composto dalla *Dott.ssa Roberta Marino* in gestione monocratica,  
si è adunato per esaminare ed esprimere il relativo parere sulla proposta di deliberazione di cui in oggetto.

#### **Premesso che:**

- l'articolo 1, commi da 816 a 847, della Legge 27/12/2019, n. 160, istituisce e disciplina il Canone Unico di Concessione, autorizzazione o esposizione Pubblicitaria che sostituisce dal 01.01.2021 la tassa per l'occupazione di spazi ed aree pubbliche, il canone per l'occupazione di spazi ed aree pubbliche, l'imposta comunale sulla pubblicità e il diritto sulle pubbliche affissioni;
- l'articolo 1, comma 817, della Legge 27.12.2019, n. 160 stabilisce che il canone dovrà essere disciplinato in modo da assicurare un gettito pari a quello conseguito dai canoni e dai tributi che sono sostituiti dallo stesso, con possibilità di variare il gettito attraverso modifiche delle tariffe;
- l'articolo 1, comma 847, della Legge 27/12/2019 n. 160 abroga i capi I e II del D.lgs. n. 507/1993, nonché gli art. 62 e 63 del D.lgs. n. 446/1997;

#### **Considerato che**

- l'Ente ha provveduto a trasmettere a questo Organo di Revisione Economico Finanziario la proposta di deliberazione per il Consiglio Comunale avente ad oggetto: "*Modifica Regolamento Canone Unico Patrimoniale*";

#### **Atteso che:**

- la proposta di deliberazione oggetto del presente parere tratta l'inserimento dell'articolo 34 bis nel Regolamento Comunale del Canone Unico Patrimoniale a mezzo del quale l'Ente intende proporre la riduzione del 90% del Canone per tutte quelle attività economiche che dovessero essere insediate nella zona di Capri Leone intercorrenti nel seguente perimetro: incrocio S.P. 157 con la zona Canalello (subito dopo Rocca di Capri Leone) ed i confini a monte di Capri Leone centro (come da allegata planimetria);
- che la predetta agevolazione è sinergica al recupero storico-culturale e turistico del centro di Capri Leone e delle altre aree del paese in coerenza con i progetti, già in essere, dell'Ospitalità diffusa.

#### **Esaminata**

- la documentazione istruttoria a supporto della proposta di deliberazione in oggetto;

#### **Acquisiti**

- i pareri favorevoli in relazione alla regolarità tecnica e contabile della proposta di deliberazione, espressi rispettivamente ai sensi degli articoli 49 - 1° comma - e 147 bis del Decreto Legislativo 18.08.2000, n. 267 e successive modifiche ed integrazioni;

## Visti

- il Decreto Legislativo 18.08.2000, n. 267 “Testo unico delle leggi sull'ordinamento degli enti locali” e successive modifiche ed integrazioni;
- il Decreto Legislativo 23.06.2011, n. 118 “Disposizioni in materia di armonizzazione dei sistemi contabili e degli schemi di bilancio delle Regioni, degli enti locali e dei loro organismi, a norma degli articoli 1 e 2 della legge 5 maggio 2009, n. 42” e successive modifiche ed integrazioni;
- il Decreto Legislativo 10.08.2014, n. 126 “Disposizioni integrative e correttive del decreto legislativo 23 giugno 2011, n. 118, recante disposizioni in materia di armonizzazione dei sistemi contabili e degli schemi di bilancio delle Regioni, degli enti locali e dei loro organismi, a norma degli articoli 1 e 2 della legge 5 maggio 2009, n. 42” e successive modifiche ed integrazioni;
- la versione aggiornata dei principi contabili generali ed applicati pubblicati sul sito ARCONET – Armonizzazione contabile enti territoriali - ed in particolare il principio contabile applicato 4/1;
- i principi di vigilanza e controllo dell'organo di revisione degli enti locali approvati dal Consiglio nazionale dei dottori commercialisti ed esperti contabili;
- lo Statuto dell'Ente ed il Regolamento di Contabilità;

Premesso quanto sopra e fermo restando ogni eventuale azione consequenziale

**esprime parere favorevole**

alla proposta di deliberazione per il Consiglio Comunale avente ad oggetto: “*Modifica Regolamento Canone Unico Patrimoniale*”.

Del ché si dà atto della presente seduta con il presente verbale che, previa lettura, viene confermato dalla sottoscrizione che segue.

*L'Organo di Revisione Economico Finanziario*

*Roberta Marino*

